BIBLIOTECA SAN MARTIN
U.N.DE SAN MARTIN 1843
CIUDAD

LOS ANDES

DIECISEIS PAGINAS
Precio del Ejemplar $ 6,00

Año XCIII | Registro Nacional de la Propiedad Intelectual Año 1974: Nº 1.270.582. | MENDOZA — Martes 15 de Julio de 1975 | Publicación adherida al Instituto Verificador de Circulaciones | Núm. 30.983

La nueva etapa de gestiones

BUENOS AIRES, 14 (NA). — La reunión de la comisión paritaria que debe renovar el convenio que rige a los empleados de la Dirección General Impositiva, realizada en el día de hoy y la convocatoria para mañana de la del gremio papelero, señalan el nuevo ritmo que han adquirido las negociaciones bilaterales a partir del nuevo plazo establecido para la finalización de las discusiones, luego de que se resolvió retornar al mecanismo establecido por la ley 14.250.

Este nuevo periodo de discusiones, fue originariamente fijado para permitir la concertación de los acuerdos que aún estaban pendientes, pero los numerosos gremios que, de una manera o de otra, están tratando de renegociar sus convenios, han dado una nueva tónica a este, según se espera, último tramo del proceso paritario.

La reapertura de las negociaciones ha permitido además comprobar que una buena cantidad de organizaciones habia dado por finalizadas las tratativas cuando en realidad aún faltaban formalizarse varios puntos de los acuerdos, hecho al que se recurre ahora para tratar de revisar el conjunto de lo pactado.

Sin embargo, al margen de las argumentaciones técnicas, no cabe duda de que el principal motivo que impulsa a los sindicatos a tratar de revisar los acuerdos luego de haber librado una dura batalla política a fin de obtener su homologación, está basado en los insistentes rumores de una próxima devaluación monetaria y consiguiente aumento de las tarifas de los servicios y del costo general de vida instrumentado por el ministro de Economía Celestino Rodrigo, cuya política de "shocks" parece haber sido nuevamente avalada por la jefe del Estado.

El gremio de la construcción, que fuera uno de los primeros en suscribir su convención colectiva, también estaría tratando de revisar sus acuerdos, para lo cual el titular de la organización, Rogelio Papagno, concurrió en el mediodía de hoy al Ministerio de Trabajo donde habria sido recibido por el ministro Cecilio Conditti, aunque oficialmente no se informó sobre el hecho.

También el secretario general de la Asociación de Supervisores de la Industria Metalúrgica (ASIMRA) concurrió hoy a la sede de la cartera laboral a la vez que se agudiza la situación planteada en el área de los trabajadores de la administración pública, para los cuales todavía no se ha fijado el índice de aumentos en las remuneraciones.

La Presidente, Isabel Perón, durante la audiencia que concedió ayer a la ex legisladora nacional, señora Juana Larrauri. (Radiofoto de Télam).

Isabel Perón analizó los acontecimientos

Se postergó para hoy la reunión con gobernadores. Mecanismo de consulta

BUENOS AIRES, 14 (NA). Durante casi cuatro horas y media estuvo hoy la Presidente de la Nación en su despacho de la Casa Rosada, constituyendo la audiencia de mayor trascendencia, la concedida al presidente de la Cámara de Diputados de la Nación y vicepresidente primero del Movimiento Nacional Justicialista, Raúl Alberto Lastiri.

En la oportunidad se habrían analizado los últimos acontecimientos registrados en la Cámara Baja —interpelación al ministro de Economía, Celestino Rodrigo, y la aprobación de la nueva Ley de Acefalía, fundamentalmente— que desde el punto de vista de Raúl Lastiri afectarían su investidura, tanto parlamentaria como en función de la vicepresidencia del Partido Justicialista.

Al respecto, sin embargo, la Secretaría de Prensa y Difusión no proporcionó ningún detalle de los temas abordados ni de la duración de la entrevista.

La señora María Estela Martínez de Perón, igualmente, recibió en el curso de la mañana —por separado— a los flamantes ministros de Defensa, Jorge Ernesto Garrido, y del Interior, Antonio Juan Benítez, como así también al canciller Alberto Juan Vignes y a la ex legisladora Juana Larauri, con quien departió por espacio de varios minutos.

La reunión con gobernadores

BUENOS AIRES, 14 (NA).— Recién mañana a las 11.30 se llevará a cabo la anunciada reunión de varios gobernadores de provincia con la Presidente de la Nación, según informó hoy el titular del Poder Ejecutivo de San Juan, Eloy Camus.

Camus, al ser consultado por los periodistas, reiteró que la solicitud de audiencia había sido cursada a través del Miniterio del Interior y que la reunión no se efectuó hoy "a raíz de que varios mandatarios provinciales no se encuentran aún en Buenos Aires."

Según pudo saberse, en la entrevista se le solicitará a la señora de Perón la implementación de un mecanismo de consulta permanente, destinado a mantener un estrecho contacto entre el Poder Ejecutivo nacional y los Estados provinciales, cuando sea necesario adoptar medidas de trascendencia nacional.

Siete gobernadores se reunieron el viernes pasado a la noche en la Casa de Córdoba en esta ciudad y acordaron una acción común que se refleja en un documento que tomará estado público recién una vez que haya sido entregado a la Presidente de la Nación.

Los siete mandatarios, que continuaron el sábado sus contactos en reuniones informales, son Carlos Menem, de la Rioja; Deolindo Felipe Bitel, del Chaco; Amado Juri, de Tucumán; Elias Adre, de San Luis; el interventor federal en Cordoba, Oscar Lacabanne; Eloy Camus, de San Juan, y, en representación del mandatario de Catamarca, Hugo Mott, el titular de la legislatura de esa provincia, Antonio Saadi.

La invitación a participar de la autoconvocatoria de los gobernadores se hizo extensiva, segun declararon, a todos los mandatarios provinciales, pero hasta ahora solamente se sabe que se agregarían a la lista los de Corrientes, Jujuy, Chubut, Entre Rios, La Pampa y Neuquén.

El interventor federal en Salta, Alejandro Mosquera, según una versión originada en Córdoba, de la cual es oriundo, no participaría.

Anuncio oficial sobre la reunión

BUENOS AIRES, 14 (N.A.). La Presidente de la Nación recibirá mañana a las 11.30 en la Casa de Gobierno, a los gobernadores de provincias, quienes darán a conocer en las próximas horas una declaración de apoyo a la jefa del Estado y reclamando activa participación en las decisiones nacionales.

El anuncio oficial sobre la audiencia se limita a consignar que la señora de Perón recibirá mañana "al ministro del Interior, Antonio J. Benítez y gobernadores de provincias", sin precisar su número o nombres.

Por la mañana, el gobernador de San Juan, Eloy P. Camus, había anticipado que esta reunión se realizaría mañana y que se aguardaba el arribo a esta capital de algunos mandatarios provinciales.

Se inicia hoy el primer vuelo espacial conjunto

Los lanzamientos se harán desde una base rusa en el Asia Central y de Cabo Cañaveral, en Florida

CABO CAÑAVERAL, 14 (U. P.I.) — En Estados Unidos, a la orilla del mar, en la Florida, y en la Unión Soviética, en un cosmodromo situado en el desierto, los técnicos pasaron el día de hoy preparándose para el lanzamiento, mañana, de una astronave Apolo y otra Soyuz, que se acoplarán en el espacio en una nueva era de cooperación cósmica.

Los rusos serán los primeros en acometer la doble operación del lanzamiento al disparar su cosmonave Soyuz con dos tripulantes a las 12.20 GMT. Luego, siete horas y media después, Estados Unidos lanzará la Apolo, con sus tres tripulantes, a las 19.50 GMT.

Hoy, los astronautas de la Apolo, Thomas P. Stafford, Vance D. Brand y Donald K Slayton, pasaron el día volando sus respectivos aviones supersónicos T-38, para distraerse de la tensión nerviosa que siempre ocurre el día anterior al de un lanzamiento.

Y en Baikonur, situado al otro lado del mundo en un árido desierto del centro de Asia, los cosmonautas Alexei A. Leonov y Valeri Kubasov estudiaban las funciones de su misión en un hotel con acondicionamiento de aire para las tripulaciones espaciales.

Los cosmonautas se presentaron ante la televisión soviética esta noche, ocasión en que Leonov dijo a sus conciudadanos: "pueden ustedes estar seguros de que haremos todo lo posible por cumplir el programa del vuelo a toda satisfacción".

Los astronautas norteamericanos y los soviéticos que inician hoy el histórico vuelo conjunto, aparecen —uno semioculto—, en cordial conversación, durante la visita que estos últimos hicieron hace un par de meses al Centro Espacial de Estados Unidos. (Radiofoto de UPI).

El principal objetivo de la misión es comprobar la capacidad de la Apolo y la Soyuz para acoplarse en órbita, lo que podría ser de vital importancia en misiones de salvamento algún día en el futuro. Pero también se realizarán numerosos experimentos en órbita y además, también se preparará el terreno para otras misiones espaciales ruso-norteamericanas.

"Todo está en condiciones excelentes", dijo en Cabo Cañaveral el director del vuelo de la Apolo, Chester M. Lee. "La tripulación está lista para zarpar y los encargados del lanzamiento están en sus puestos para cumplir su cometido".

Los tres astronautas hablaron ayer por teléfono con los dos cosmonautas para comunicarles que todo marchaba bien.

"Aquí estamos listos", les dijo Stafford en ruso.

"Y aquí también lo estamos", respondió Leonov en inglés.

La cuenta regresiva también progresaba sin contratiempos en Cabo Cañaveral.

Los astronautas norteamericanos alcanzarán a los cosmonautas soviéticos el jueves y luego sobrevendrá el acoplamiento y a continuación Leonov, flotando en la ingravidez del espacio, pasará por el túnel que unirá a las dos naves para dar la mano a sus colegas norteamericanos.

En el astrodromo de la Florida, los técnicos terrestres atendían la larga operación de la cuenta regresiva que determinará el disparo del gran cohete impulsor Saturno-1 B.

El sitio del lanzamiento ha estado siendo azotado por tormentas eléctricas, con truenos y relámpagos, desde hace más de una semana, pero los meteorólogos han dicho que hay indicios de que el tiempo mejorará para el momento del lanzamiento. Las predicciones son de aguaceros aislados, cielo nublado, vientos del sudeste y temperatura de unos 30 grados centígrados.

En el cosmodromo ruso, la predicción es de vientos procedentes del norte con una velocidad de hasta 35 kilómetros y temperatura de alrededor de 35 grados centígrados.

La agencia de Noticias TASS informó hoy que el centro soviético de irradiación había dado su aprobación al lanzamiento, diciendo que no habria un aumento de significación en la actividad solar, que puede ser potencialmente peligrosa, en las próximas dos semanas.

Con un modelo de la cápsula acoplada Soyuz y Apolo, técnicos soviéticos mantienen una conferencia de prensa "pre-lanzamiento". Desde la izquierda, el general Andrian Nikolaev, subjefe del centro espacial Gagarín; el presidente de "Intercosmos" Boris Petrov y un vocero del ministerio de Relaciones Exteriores Vsevolod Sofinsky. (Radiofoto de UPI).

Asumieron sus cargos los nuevos ministros

Ausencia de ceremonias formales en todos los casos

BUENOS AIRES, 14 (NA). — Asumieron hoy sus funciones los cuatro nuevos ministros del Poder Ejecutivo, Antonio Juan Benítez (ex titular de Justicia), en Interior; Jorge Ernesto Garrido, en Defensa; Ernesto Corvalán Nanclares, en Justicia, y Carlos A.G. Villone, en Bienestar Social, caracterizándose el hecho por la ausencia de ceremonias formales e inclusive en la falta total de ceremonias de asunción, como en los casos de Bienestar Social e Interior.

Un breve acto realizado en la sede del Ministerio de Defensa sirvió para poner en funciones al nuevo titular de la cartera, Jorge Ernesto Garrido, quien en la oportunidad indicó que sus aspiraciones se remitían únicamente a que "se logre la unidad nacional y el reencuentro en todos los órdenes", consistiendo su primer acto oficial en una reunión que en el Comando General del Ejército mantuvo con el ministro saliente, Adolfo Mario Savino, y los tres comandantes generales.

La ceremonia se llevó a cabo poco antes del mediodía, con la asistencia del ex ministro Savino, altos funcionarios del ministerio, los directores de todas las áreas que de él dependen y otros invitados.

El ex escribano general de Gobierno indicó que "a la brevedad me reuniré con los demás miembros del gabinete nacional" y que para el cumplimiento de su misión "seguiré las directivas que imparta la señora presidente".

Comentó posteriormente que "el camino a recorrer es largo y en él buscaré siempre encontrar un acuerdo para bien del país y de sus instituciones".

Finalmente Garrido explicó que una consulta del periodismo que por el momento le resultaba imposible precisar quiénes serían sus colaboradores inmediatos, ya que antes tomaría contacto con todos los funcionarios del Ministerio de Defensa para decidir luego.

Culminada la ceremonia, Jorge Garrido y Adolfo Mario Savino se trasladaron hasta el Comando General del Ejército, distante 50 metros, donde conferenciaron con el teniente general Alberto Numa Laplane, el brigadier general Héctor Luis Fautario y el almirante Emilio Massera, en una reunión que culminó con un almuerzo en el lugar.

En la cartera de Interior

Sin ceremonias ni discursos en un marco de espartana simpleza, asumió sus funciones el nuevo ministro del Interior, Antonio Juan Benítez, quien sin trámite previo, se apersonó hoy a su despacho de la Casa Rosada.

Una vez instalado allí —de lo que no se proporcionó absolutamente ninguna información oficial— el nuevo ministro recibió en una audiencia informal a quien había ocupado ese cargo hasta el viernes último, Alberto Luis Rocamora, quien le habría proporcionado un detallado informe sobre los asuntos en trámite.

En Justicia

Poco antes de concurrir a la planta baja del palacio gubernamental, donde tiene su sede la cartera política del Poder Ejecutivo Nacional, Benítez se detuvo en el Ministerio de Justicia donde asistió a la toma de posesión del cargo de su sucesor en esa cartera, Ernesto Corvalán Nanclares, y a la vez despedirse de los que fueron sus colaboradores.

En lo que respecta a Corvalán Nanclares, también en este caso la ceremonia se caracterizó por su austeridad, indicando el nuevo titular que "el país en este momento necesita más que nunca el esfuerzo de todos sin retaceos de ninguna índole".

Tras el breve acto al que asistieron funcionarios del Ministerio e invitados especiales, Corvalán Nanclares se reunió en su despacho con los directores generales de las distintas áreas, iniciando así su labor oficial.

En Bienestar Social

Finalmente, Carlos Villone llegó a su despacho del Ministerio de Bienestar Social poco después de las ocho para dar comienzo a sus tareas frente a esa cartera de Estado, ya que virtualmente había tomado posesión del cargo el viernes último, inmediatamente después de prestar juramento.

En esa oportunidad Villone fue saludado por los altos funcionarios del Ministerio y manifestó su intención de "continuar con los planes que se trazaron al comenzar el actual ejercicio, sin pausas y si es posible acelerando aún más las obras emprendidas".

Sobre la interpelación a Rodrigo no hubo acuerdo

BUENOS AIRES, 14 (NA).— Por falta de coincidencias, la comisión de labor parlamentaria de la Cámara de Diputados —que deliberó desde las 18.20 hasta las 19.50— resolvió pasar a "cuarto intermedio" hasta mañana a las 12, ocasión en que se pronunciará sobre dos temas básicos: 1) Si la Cámara Joven sesiona esta semana y 2) Si se reanudara la interpelación al ministro Celestino Rodrigo, que quedó interrumpida en la madrugada del sábado.

Es la primera vez en veinticinco meses que la comision de labor parlamentaria tiene que abrir un paréntesis sin lograr acuerdo entre los representantes de las distintas bancadas.

La reunión fue conducida por el vicepresidente primero de Diputados, el popular cristiano Salvador Busacca, pese a que Raul Lastiri se encontraba en un despacho proximo. Informalmente se dijo que estaba aplicado a la atencion de urgentes problemas referidos al Partido Justicialista, del que es vicepresidente ejecutivo.

El bloque gubernamental, por intermedio de su jefe, Fernando Pedrini, propuso que no se llamara a sesion en toda la semana.

Sin embargo, se dio lectura a una comunicacion del titular de la comision especial investigadora del mercado automotriz, el justicialista Enrique Osella Munoz, reclamando que se traten temas de ese organismo parlamentario durante las sesiones correspondientes a los dias 16 y 17.

En realidad, esas fechas estaban determinadas en el "plan de labor" que fijo diputados en la primera sesion de tablas de julio.

Por su parte Antonio Tróccoli (UCR) propició que se cumpliera el programa legislativo ya fijado, a la vez que recordó que en la madrugada del sábado 5, cuando Celestino Rodrigo solicitó autorización para retirarse del recinto, Pedrini propuso que fuera la comisión de labor parlamentaria la que determinara la fecha de la reanudación de la interpelación.

Estima además la conducción parlamentaria radical, con la que coinciden la mayoria de las restantes bancadas de oposición, que la crisis institucional que afronta el país no puede "contemplar a una Cámara de Diputados que se autocongela".

Por el contrario la cúspide legislativa de la Unión Cívica Radical sostiene que el proceso institucional "tiene como reaseguro la presencia activa de la institución parlamentaria".

Pero las dudas surgieron cuando el reclamo para que el titular de Economía regrese al recinto de la Cámara Joven. Pedrini, según trascendió, solicitó un cuarto intermedio para consultar con los restantes integrantes de la mesa directiva del sector gubernamental.

Cabe consignar que en el Congreso Nacional se descuenta que Celestino Rodrigo continuará por muy poco tiempo más al frente de la conducción económica. "El suficiente —afirmó un legislador oficialista— para que concluya algunas negociaciones para la obtención de créditos internacionales".

Esta circunstancia determinaría a los diputados oficialistas a no insistir en la presencia de Rodrigo "a fin de no entorpecer esas negociaciones".

Un vocero autorizado de la Cámara de Diputados negó esta noche, al término de las deliberaciones de la comisión de labor parlamentaria, que Raúl Lastiri hubiera solicitado licencia hasta el término del período ordinario de sesiones. La versión había circulado insistentemente durante toda la jornada en el Congreso Nacional.

El Justicialismo negó la renuncia de 3 consejeros

Son los integrantes del cuerpo de extracción gremial

El secretario de prensa del Consejo Nacional del Partido Justicialista, Demetrio Vázquez, lee la declaración dada a conocer por la agrupación en la que se desmienten versiones sobre renuncias de varios consejeros. (Radiofoto de Télam)

BUENOS AIRES, 14 (NA).— El consejo nacional del Partido Justicialista, que se reunió este mediodía, desmintió que hayan renunciado los integrantes del cuerpo de extracción sindical.

Luego de las deliberaciones del organismo superior de la conducción del peronismo, el secretario de prensa, Demetrio Vázquez, leyó el siguiente comunicado:

"El consejo nacional del Partido Justicialista, hace saber ante versiones circulantes en tal sentido, que no han presentado renuncia alguna y siguen en el desempeño de sus funciones específicas los consejeros Néstor Carrasco, Anteo Poccioni, Felipe Mascali y Alfredo Maldonado.

"Asimismo, realizó en la fecha sesión ordinaria con la presencia de Néstor Carrasco, a cargo de la secretaría general; Felipe Mascali, Anteo Poccioni, Demetrio Vásquez, Ester Fadul de Sobrino, Norma Kennedy, Magdalena Alba de Seminario, Alfredo Maldonado, Juan Ratti, Haydée Ferrara de Pardo y Humberto Carral Tolosa.

"Participó asimismo el apoderado nacional partidario Torcuato Fino.

"Las deliberaciones se llevaron a cabo en la nueva sede partidaria de la calle Moreno 711, inmueble que se ha recuperado para el partido y en donde funcionó hasta 1955 el consejo superior del movimiento peronista.

"El consejo hizo un amplio y exhaustivo análisis de la situación partidaria en todo el país y se halla en sesión permanente para cumplimentar las directivas impartidas oportunamente por la excelentísima señora presidente del partido, doña María Estela Martínez de Perón, y que fueran ratificadas en oportunidad de la reunión que realizara con los legisladores nacionales y en donde éstos le reiteraron la lealtad como jefa indiscutida del movimiento justicialista".

Por su parte, Néstor Carrasco aclaró que la reunión había sido presidida por él, por cuanto el vicepresidente, Raúl Alberto Lastiri, se encontraba reunido con gobernadores de provincia que han viajado a esta capital y que mañana, dijo, conferenciarán con la jefa de Estado.

El desmentido del consejo nacional peronista se debe a las versiones circulantes en los últimos días, según las cuales las supuestas renuncias de los consejeros de extracción gremial habían provocado la acefalía del organismo conductor del justicialismo.

Raúl Lastiri reunióse con Herreras y Miguel

BUENOS AIRES, 14 (NA). — Durante más de tres horas diarias estuvo hoy la Presidente de la Nación en su despacho de la Casa Rosada, constituyendo la audiencia de mayor trascendencia, la concedida al presidente de la Cámara de Diputados de la Nación y vicepresidente primero del Movimiento Nacional Justicialista, Raúl Alberto Lastiri.

En la oportunidad se habrían analizado los últimos acontecimientos registrados en la Cámara Baja —interpelación al ministro de Economía, Celestino Rodrigo, y la aprobación de la nueva Ley de Acefalía, fundamentalmente— que desde el punto de vista de Raúl Lastiri afectarían su investidura, tanto parlamentaria como en función de la vicepresidencia del Partido Justicialista.

Al respecto, sin embargo, la Secretaría de Prensa y Difusión no proporcionó ningún detalle de los temas abordados ni de la duración de la entrevista.

La señora María Estela Martínez de Perón, igualmente, recibió en el curso de la mañana —por separado— a los flamantes ministros de Defensa, Jorge Ernesto Garrido, y del Interior, Antonio Juan Benítez, como así también al canciller Alberto Juan Vignes y a la ex legisladora Juana Larauri, con quien departió por espacio de varios minutos.

La reunión con gobernadores

BUENOS AIRES, 14 (NA).— Recién mañana a las 11.30 se llevará a cabo la anunciada reunión de varios gobernadores de provincia con la Presidente de la Nación, según informó hoy el titular del Poder Ejecutivo de San Juan, Eloy Camus.

Camus, al ser consultado por los periodistas, reiteró que la solicitud de audiencia había sido cursada a través del Miniterio del Interior y que la reunión no se efectuó hoy "a raíz de que varios mandatarios provinciales no se encuentran aún en Buenos Aires."

Según pudo saberse, en la entrevista se le solicitará a la señora de Perón la implementación de un mecanismo de consulta permanente, destinado a mantener un estrecho contacto entre el Poder Ejecutivo nacional y los Estados provinciales, cuando sea necesario adoptar medidas de trascendencia nacional.

Siete gobernadores se reunieron el viernes pasado a la noche en la Casa de Córdoba en esta ciudad y acordaron una acción común que se refleja en un documento que tomará estado público recién una vez que haya sido entregado a la Presidente de la Nación.

Los siete mandatarios, que continuaron el sábado sus contactos en reuniones informales, son Carlos Menem, de la Rioja; Deolindo Felipe Bitel, del Chaco; Amado Juri, de Tucumán; Elias Adre, de San Luis; el interventor federal en Cordoba, Oscar Lacabanne; Eloy Camus, de San Juan, y, en representación del mandatario de Catamarca, Hugo Mott, el titular de la legislatura de esa provincia, Antonio Saadi.

La invitación a participar de la autoconvocatoria de los gobernadores se hizo extensiva, segun declararon, a todos los mandatarios provinciales, pero hasta ahora solamente se sabe que se agregarían a la lista los de Corrientes, Jujuy, Chubut, Entre Rios, La Pampa y Neuquén.

El interventor federal en Salta, Alejandro Mosquera, según una versión originada en Córdoba, de la cual es oriundo, no participaría.

Anuncio oficial sobre la reunión

BUENOS AIRES, 14 (N.A.). La Presidente de la Nación recibirá mañana a las 11.30 en la Casa de Gobierno, a los gobernadores de provincias, quienes darán a conocer en las próximas horas una declaración de apoyo a la jefa del Estado y reclamando activa participación en las decisiones nacionales.

El anuncio oficial sobre la audiencia se limita a consignar que la señora de Perón recibirá mañana "al ministro del Interior, Antonio J. Benítez y gobernadores de provincias", sin precisar su número o nombres.

Por la mañana, el gobernador de San Juan, Eloy P. Camus, había anticipado que esta reunión se realizaría mañana y que se aguardaba el arribo a esta capital de algunos mandatarios provinciales.

Al intendente de La Plata dieron muerte anoche

LA PLATA, 14 (NA). — El intendente de La Plata, Rubén Cartier, fue asesinado esta noche a balazos cuando viajaba desde la Capital Federal hacia esta ciudad. El automóvil oficial de Cartier fue encerrado por una camioneta Chevrolet con techo rojo y costados amarillos desde la que se dispararon ráfagas de ametralladora. El atentado se produjo a la altura de Sarandí, en el partido de Avellaneda, unos seis kilómetros al sur de la Capital Federal.

El hecho ocurrió aproximadamente a las 21, y, a consecuencia del ataque de los sediciosos, el secretario privado de Cartier, Alfredo Otero, y el director de Tránsito de la comuna platense, Dante Valverde, resultaron heridos. El chofer del intendente, de apellido Villalón, resultó ileso.

El ataque se produjo en plena avenida Mitre, la más importante del partido de Avellaneda, en la intersección con la calle Supisitti.

En ese lugar, el vehículo conducido por Villalón fue encerrado frontalmente por una camioneta Chevrolet modelo 75, de colores rojo y amarillo —según testigos—, a consecuencia de lo cual se obligó a frenar bruscamente.

Sin dar tiempo a ninguna otra reacción, desde el interior del vehículo asomaron algunas ametralladoras con las que dispararon contra el intendente Cartier, que murió en el acto. Las balas alcanzaron también a su secretario, Otero y a Valverde. Este resultó gravemente herido, en tanto que el primero sólo recibió heridas leves.

Los agresores se dieron a la fuga rápidamente, mientras los testigos ocasionales del suceso acudieron en ayuda de las víctimas.

Valverde y Otero fueron conducidos rápidamente a una clínica de la zona, mientras era alertada la policía, cuyas fuerzas destacadas en el partido de Avellaneda iniciaron un rápido operativo en busca de los sediciosos.

Por otra parte, se supo que la policía federal dio orden a sus efectivos de cerrar todas las entradas en la Capital Federal, por los distintos accesos del Gran Buenos Aires y proceder a inspeccionar los vehículos sospechosos.

Padecemos consecuencias de equivocadas medidas económicas, dijo Gelbard

BARILOCHE, (Río Negro), 14 (NA). — "Quieren vendernos un caos que no existe", dijo el ex ministro de Economía de la Nación, José Ber Gelbard, en declaraciones formuladas a los periodistas en ocasión de su visita a esta ciudad, donde llegó en compañía de familiares suyos.

Gelbard dijo que "el país está parado desde hace ocho meses y debemos hallar la forma de ponerlo otra vez en marcha" y agregó que "el país es el mismo, con su misma capacidad de producción y riqueza".

Señaló que "padecemos las consecuencias de medidas económicas totalmente equivocadas, pero el caos de que se habla es solo una excusa para justificarla". Al contestar a una pregunta sobre si debe retornar a la política de concertación, el ex ministro expresó que "es el único camino" y puso como ejemplo a Inglaterra.

Gelbard dijo que está "totalmente de acuerdo" con las declaraciones del ingeniero Julio Broner, presidente de la CGE, referidas a la crisis actual. Agregó: "hay que volver a la concertación", y al referirse a la permanencia del ingeniero Rodrigo al frente del ministerio de Economía, el ex titular de la mencionada cartera manifestó: "este es un proceso abierto, todavía no ha sido cerrado; creo que la presidente tiene en sus manos la posibilidad de resolverla con rectificaciones que la situación impone". En tal sentido, expresó que "es muy difícil encontrar a alguien que quiera ser ministro hoy".

Cuando se le hizo mención de que hay un gran sector en la búsqueda de nuevas coincidencias, Gelbard señaló: "sí, salvo Frondizi y Alsogaray, casi todos", para agregar que "en lo que ya de la crisis se ha observado la presencia y preocupación de las Fuerzas Armadas en la búsqueda de soluciones".

"Insisto —declaró Gelbard— en que no debemos hablar de caos; no dejarnos arrastrar por quienes lo esgrimen como argumento para dictar soluciones como el "shock" de ingeniero Rodrigo, pues es poco serio.

Con respecto a los combustibles, el ex ministro dijo que "tampoco el país tiene graves problemas" agregando que el aumento fue dispuesto para financiar el déficit presupuestario, sin tener en cuenta que, vendiendo menos cantidad, volvemos a la misma situación de antes".

Isabel Perón se reúne hoy con Lastiri

BUENOS AIRES, 14. (NA). — La jefa del Estado, señora María Estela Martínez de Perón, recibirá mañana a las 10 al presidente de la Cámara de Diputados de la Nación, señor Raúl A. Lastiri.

Como se sabe, en medios parlamentarios circuló en los últimos días con insistencia la versión del posible alejamiento de Lastiri de ese cargo, como consecuencia de la elección de presidente provisional del Senado, decisión a la que él se oponía.

NOVIOS
POR POCOS DIAS
Dormitorio 24 meses
LO LINDO está en
LOLICH
Av. Zapata 135

¡¡le ofrecemos un préstamo!!
Para la compra de su AUTOMOVIL PICK-UP, RASTRO-JERO 0 KM o USADO de cualquier marca. CAMPOS, MAQUINARIAS AGRICOLAS.

PRESTAMOS	CUOTAS
$ 30.000	$ 273.
$ 40.000	$ 364.
$ 50.000	$ 455.
$ 60.000	$ 546.
$ 70.000	$ 637.
$ 80.000	$ 728.
$ 90.000	$ 819.
$ 100.000	$ 910.
$ 110.000	$ 1.001.
$ 120.000	$ 1.092.

INTERES 6 o/o ANUAL SOBRE SALDOS DEUDORES. SIN GARANTE, SIN SORTEOS, PRESTAMOS HASTA $ 200.000.- COMPRE AL CONTADO CON ESTA FINANCIACION. CONSULTENOS.
Casa Central: MAIPU 231
P. 1o. — Cap. Federal
SUCURSAL MENDOZA
PASAJE SAN MARTIN — LOCAL 31
ESTIMULO S.A.
De Ahorro y Préstamo para fines determinados Resp. Sec. de Estado de Justicia de la Nación No. 1 CJ 1992 — 1/10/68. Planes aprobados por Res. Esp. de Estado de Justicia de la Nación No. 1 CJ 2742 — 28/12/68. Cías. Aseg. Todas las autorizadas por la Superintendencia de Seguros de la Nación.

La presidente de la Nación firma el despacho diario, que le presenta el secretario técnico de la Presidencia y nuevo secretario privado de la jefa del Estado, señor Julio González. (Radiofoto de Télam).

Reajustarán los precios de la canasta familiar

Rodrigo analizó la situación financiera de la mediana empresa frente a los aumentos salariales

BUENOS AIRES, 14 (Télam). — El ministro de Economía, Celestino Rodrigo, consideró hoy con dirigentes de la Confederación Industrial Argentina (CINA), la situación financiera de la mediana empresa frente a los aumentos salariales; aspectos referidos a la política de precios y planes de inversión en la industria privada, en una reunión realizada este mediodía en el Palacio de Hacienda.

Al término de la entrevista, que se prolongó entre las 12.10 y las 13.30, el secretario de Comercio, Ramón Orteu, anunció sin revelar mayores detalles, que se había firmado la resolución autorizando nuevos precios para cigarrillos y bebidas gaseosas.

Por su parte, los industriales informaron que habían propuesto el lanzamiento de una campaña esclarecedora sobre precios. Orteu también indicó que la política de precios continuará dentro de sus actuales lineamientos, manteniéndose —dijo— valores máximos de venta para los 26 artículos que componen la canasta familiar y que en los próximos días serán reajustados en función de los nuevos costos.

La reunión de Rodrigo con los directivos de CINA, una de las tres ramas de la CGE, se realizó en el salón de acuerdos del Palacio de Hacienda y contó además con la presencia de los secretarios de Comercio y de Programación y Coordinación Económica, Ricardo Zinn. En representación de la entidad industrial asistieron su vicepresidente 2do., Roberto Favenic y los dirigentes Elías Ramírez, Federico Padilla, Marcelo Diamand, Francisco Blas y Patricio Zavalía Lagos.

Al término de la entrevista un comunicado oficial informó que "prosiguiendo con su política de diálogo con los sectores económicos" el ministro Rodrigo había recibido a los dirigentes de CINA y que los temas tratados en la reunión habían sido los siguientes:

1) "Problemas de iliquidez de la mediana empresa para hacer frente a los aumentos salariales.

2) "Dificultad para cumplir con los formularios de control de costos exigidos a las empresas a través de la Secretaría de Comercio.

3) "Análisis de la metodología a emplear para implementar de inmediato los planes de inversión demorados en la industria privada".

Consultado por la prensa, Orteu manifestó que la actual política de precios va a continuar dentro de sus actuales lineamientos, manteniéndose la congelación de los artículos que componen la canasta familiar, tras anticipar que hoy había suscripto la resolución fijando nuevos precios para cigarrillos y gaseosas, dijo que en el curso de los próximos 10 días serán reajustados los productos de la canasta familiar en función de los nuevos costos.

Por último expresó que en la reunión los industriales habían propuesto el lanzamiento de una campaña esclarecedora de los precios, "iniciativa que la Secretaría de Comercio ve con agrado —subrayó— y reforzará a su vez con una campaña propia".

A su vez, el vicepresidente 2º de CINA., informó que en la entrevista el ministro Rodrigo les había indicado que "era consciente que no se puede poner a las empresas al borde de la cesación de pagos" y que las medidas a adoptarse en el futuro iban a aplicarse con un cierto gradualismo.

Tras señalar que algunas empresas industriales de la alimentación no tienen autorizados nuevos precios y "por eso no abastecen normalmente al mercado", Favelic adelantó que "los 26 artículos de la canasta familiar serán manejados con un precio máximo y los demás deberán tener un precio orientador para que el consumidor tenga una idea de lo que debe pagar".

Por último, el dirigente industrial reveló que en la entrevista se había indicado que la paridad de exportación en función de costos internos estaba en estudio y que se había considerado "la situación de iliquidez de las empresas y los redescuentos para líneas de crédito en el corriente mes". También indicó que se trató la posibilidad de recalificar a la pequeña y mediana empresa en función de su respectiva facturación actual, "lo que puede modificar —dijo— el apoyo financiero para cada una de ellas".

Otero hizo una velada crítica a la juventud

Elogió en Bariloche la labor de la Presidente

SAN CARLOS DE BARILOCHE, Río Negro, 14 (NA). — El ex ministro de Trabajo de la Nación, Ricardo Otero, dijo en esta ciudad que "pese a toda la maraña que la rodea, Isabel es Perón, y lo ha demostrado últimamente, como no podía ser de otra manera".

Otero, acompañado de familiares, de quien fuera su secretario en el Ministerio de Trabajo y de quienes formaran el cuerpo de asesores de gabinete de su cartera, pasa unos días de descanso en esta ciudad.

Ayer, por primera vez desde que dejara sus funciones, se prestó a la requisitoria de los periodistas locales, antes de iniciar una excursión en un pequeño ómnibus de turismo, junto con todos sus acompañantes.

Otero comenzó por señalar que "Isabel es Perón, que no queda ninguna duda. Pese a toda la maraña que la rodea, ella es Perón y lo ha demostrado últimamente, como no podía ser de otra manera".

Agregó que "el pueblo argentino es emocional e intuitivo y lo sabe, de allí que en la concentración de la Confederación General del Trabajo no hubo un sólo estribillo ofensivo para Isabel".

"Perón nunca se equivocó e Isabel sigue el camino, porque Perón no ha muerto", afirmó seguidamente.

Se refirió luego con palabras de censura a la juventud "porque no ha luchado para conseguir lo que tiene. Estoy en contra de donar", expresó inmediatamente.

Al pedírsele que aclarara este último concepto, contestó: "No me haga decir lo que no he dicho. Al obrero se le debe pagar por lo que trabaja. Estoy en contra de donar. El que recibe algo sin esfuerzo no lo valora. Nadie puede trabajar sin una justa remuneración. A los jóvenes que gritan, que pintan paredes los metería en un barco, sin dinero. Los mandaría a cualquier país para que "se la rebusquen", porque con dinero todo es fácil".

El ex ministro consideró que su paso por el Ministerio de Trabajo fue "fructífero" y acerca de la actividad suya en adelante, expresó: "El futuro de Ricardo Otero es trabajar; políticamente, Ricardo Otero ha muerto. No me queda otro futuro que trabajar, porque yo soy un trabajador, porque tengo fe en el trabajo y porque al país lo vamos a sacar únicamente trabajando".

Otero explicó que ya reasumió su cargo de secretario general de la Unión Obrera Metalúrgica, Capital Federal, y manifestó que sus compañeros le concedieron licencia de inmediato, debido a que existía prescripción médica al respecto.

"La Argentina es una tierra maravillosa —puntualizó el ex ministro de Trabajo en otra parte de su entrevista con los periodistas de Bariloche— es una tierra codiciada", agregó. "Los enemigos están al acecho, quieren verla de rodillas, castrada", enfatizó, pero a continuación se negó a identificar a esos enemigos.

Reveló seguidamente que había presentado su renuncia luego de la muerte de su hijo, varios meses atrás, en un accidente automovilístico, y que la señora de Perón le había dado la siguiente respuesta en esa oportunidad: "¿Y yo... que debo continuar la lucha con dos cadáveres muy cerca mío".

Finalmente Otero expresó: "Isabel es un ejemplo. Tratándose de una mujer joven y hermosa, ahí está, en la lucha, con fe y decisión".

El ex ministro se aloja en el hotel que tiene en las cercanías de esta ciudad el Sindicato Unido Petroleros del Estado, para cuyos dirigentes tuvo palabras de agradecimiento por la forma en que se portaron cuando se produjo la muerte de su hijo.

Iniciaron una huelga de protesta de 2 días los periodistas en Córdoba

CORDOBA, 14 (NA). — Desde mediodía la población de esta ciudad se vio privada de escuchar noticiosos radiales y televisivos y tampoco se editó el diario "Córdoba", único vespertino, a raíz de que los periodistas adhirieron masivamente a un paro de actividades por 48 horas, declarado por la intersindical de gremios de prensa.

La medida se originó en la disconformidad de los dirigentes sindicales, que consideraron exigua la oferta de incremento salarial que hizo llegar la representación patronal en la comisión paritaria.

Las discusiones en el ámbito del Ministerio de Trabajo fueron reanudadas de acuerdo con lo dispuesto por la resolución número 3 del titular de la cartera, que dio plazo hasta el 30 del corriente para aquellas paritarias que no concluyeron antes del 19 de junio pasado.

En la reunión de hoy la patronal ofreció un aumento de 107.000 pesos viejos sobre el básico actual del redactor, que es aproximadamente de 340 mil pesos y un incremento del 55 por ciento sobre la suma resultante, que comenzaría a regir con retroactividad a junio pasado.

Agrego a eso la oferta de elevar los sueldos en el 10 por ciento en enero de 1976.

Los delegados de la intersindical, que está formada por el Círculo y el Sindicato de Prensa, rechazaron la oferta y reiteraron su pedido de un aumento del 100 por ciento, desde junio, sobre el sueldo actual más los 107 mil pesos ofrecidos por la patronal.

Ante la imposibilidad de ponerse de acuerdo, los gremialistas decidieron llamar a una asamblea, que se reunió de inmediato y declaró un paro de actividades por 48 horas, que comenzó a mediodía.

En consecuencia, la ciudad carecerá de noticiosos radiales y televisivos hasta pasado mañana a mediodía, los diarios matutinos no saldrán a la calle mañana ni pasado mañana y el vespertino "Córdoba" no se editará tampoco mañana, y reaparecerá el miércoles.

No aparecerá hoy "Clarín"

BUENOS AIRES, 15 (NA). — No aparecerá hoy la edición del matutino "Clarín", como consecuencia de una decisión del personal, que se declaró en asamblea permanente, sin cumplir sus tareas, en demanda de un aumento salarial.

El personal periodístico de "Clarín" reclama un incremento del cien por ciento sobre los sueldos establecidos en el convenio que suscribió el Sindicato de Prensa con la parte empresaria, pero que no fue avalado por los representantes de la Asociación de Periodistas de Buenos Aires.

La confirmación de Ivanissevich y Rodrigo critican

NEUQUEN, 14 (NA). — "Veo con profundo desagrado la confirmación del ministro Ivanissevich, como la de Rodrigo, y que se siga subestimando al pueblo a través de la dádiva y la prebenda", dice en una declaración, a título personal, el diputado provincial de Neuquén, Eduardo Buamscha (Frejuli).

El legislador provincial hizo público su repudio a lo que califica como "insistente política liberal del Poder Ejecutivo nacional" y denuncia que los ministros de Bienestar Social, Economía, y Educación y el secretario de Agricultura, constituyen "organismos claves para el desarrollo del capitalismo".

Resolvieron parar los docentes en Santa Fe

Similar medida adoptaron los empleados públicos

ROSARIO, 14. (NA) — El Frente Gremial Docente de la provincia de Santa Fe dispuso hoy la realización de un paro general de actividades los días miércoles y jueves de esta semana. Los maestros de esta provincia solicitan un sueldo básico de 550.000 pesos viejos para quienes recién se inician.

Solicitan, también el reconocimiento de este frente como única entidad con representación gremial en la provincia y el de la Confederación de Trabajadores de Educación (CTERA) en el ámbito nacional.

La organización provincial mencionada es entidad de base de CTERA y ha promovido en el curso de este año dos medidas de fuerza además de haberse plegado al paro decretado por la CGT en demanda de la homologación de los convenios colectivos de trabajo.

Apenas se conoció la posición de esta entidad gremial docente, la Unión Docentes Argentinos (UDA) emitió un comunicado en el que dice que "algunos de los dirigentes están tratando de crear falsas expectativas para utilizarlas al servicio de una verdadera campaña psicológica, desarrollada ante la indiferencia de unos y la desaprensión de otros".

Después de recordar un pensamiento de Perón con respecto a la defensa de los intereses comunes de los argentinos, la UDA anunció que viajaría a esta ciudad el secretario general, Juan Giménez Domínguez.

Paro dispuesto por la administración pública

SANTA FE, 14 (NA).— Mientras los empleados municipales de esta ciudad continúan la huelga iniciada el viernes pasado, los de la administración provincial han resuelto realizar medidas de fuerza a partir del próximo jueves.

También debe insertarse en este conflictivo panorama gremial del sector estatal, la posibilidad de que los empleados de comunas del interior de la provincia hagan un paro el jueves próximo y que el Poder Ejecutivo provincial vete la ley de mejoras salariales al personal médico de los hospitales santafesinos, que hizo abandono de sus tareas.

Los empleados públicos de la provincia decidieron parar dos horas por día a partir del jueves próximo y hasta el 25 del corriente, en una asamblea de delegados que se realizó esta mañana.

La medida tiene por objeto apoyar la demanda de aumento de 120 por ciento para sus sueldos y será considerada por la comisión asesora de paritarias, creada por decreto del Poder Ejecutivo, que está integrada por representantes del gobierno y delegados de la unión del Personal Civil de la Nación. Las reuniones comenzarán esta semana, se anunció.

Los empleados de la municipalidad de esta ciudad han paralizado sus actividades desde el viernes pasado en protesta por la demora en liquidarles el sueldo del mes anterior y la parte proporcional del aguinaldo.

En este caso, se sabe que el Poder Ejecutivo provincial ha transferido en la fecha la suma de 1.200 millones de pesos a la comuna local para ser aplicados a esos pagos Sin embargo, y aun cuando la transferencia tendría como condición el levantamiento del paro, éste continuaría mañana, en adhesión a una medida similar tomada por la federación que nuclea al personal municipal de comunas y comisiones de fomento de la provincia.

La Federación reclama, además, el pago del medio aguinaldo adeudado todavía, un anticipo de 130 mil pesos a cuenta de convenio, así como la aprobación por la legislatura del estatuto y escalafón de la actividad.

Para solucionar este problema se recurriría también al erario provincial, el que acudiría a la transferencia de fondos a las comunas para permitirles afrontar la exigencia de los trabajadores.

Los médicos de los hospitales provinciales, en tanto, han comenzado a aplicar medidas de fuerza, al tenerse conocimiento de que el Poder Ejecutivo procedería a vetar la ley oportunamente sancionada por la legislatura, que otorga incrementos de sueldo para dichos profesionales.

No obstante, no existe un anuncio oficial en ese sentido, pero ha trascendido que representantes de los médicos afectados por la medida serían recibidos mañana en audiencia por el gobernador Carlos Sylvestre Begnis.

En los hospitales, en tanto, se han establecido guardias médicas para los servicios de urgencia.

Se prevé la quiebra de medianas empresas

BUENOS AIRES, 14. (NA).— La Confederación del Comercio de la República Argentina sostiene, en un comunicado difundido esta noche, que solamente podrá ser superada la actual crisis económica del país si "los sectores nacionales tradicionalmente comprometidos con el país, se disponen a reactualizar y compatibilizar un programa de emergencia para la actual coyuntura nacional".

La entidad, cuya comisión directiva se reunió esta tarde, considera que "el comercio sufre el impacto resultante de la acumulación de los siguientes factores:

"a) Aumento notable y cotidiano de los precios de las mercaderías, que no sólo provoca graves dificultades para reponer las existencias vendidas, sino también una fuerte recesión de las ventas.

"b) Aumento de la falta de abastecimiento de muchas mercaderías.

"c) Incremento del costo del crédito, tanto del proveedor como del sector bancario, con la casi imposibilidad de acceder al de este último.

"d) Aumento de los costos salariales.

"e) Aumento de los precios de los combustibles y de las tarifas de los servicios públicos prestados directamente por el Estado.

"f) Reducción de los créditos de los proveedores, lo que obliga a acudir al sector financiero no institucionalizado y

"g) Aumento de todos los gastos de explotación".

Agrega la Confederación del Comercio, en el comunicado difundido esta noche, que "a los factores indicados, para el comercio importador deben adicionarse la incidencia de la devaluación y medidas complementarias, tales como el depósito previo de importación y el seguro de cambio".

Por último, considera la entidad que "es evidente que sin márgenes adecuados para el comercio y tarifas retributivas para los servicios y sin una implementación rápida de líneas de créditos especiales para afrontar los aumentos, las actuales dificultades seguirán agravándose, no siendo exagerado sostener que la quiebra de las pequeñas y medianas empresas será inevitable".

Confirmóse en Difusión a José María Villone

BUENOS AIRES, 14. (NA). — Fue confirmado en sus funciones el secretario de Prensa y Difusión de la Presidencia de la Nación, señor José María Villone, según trascendió esta tarde en fuentes altamente responsables de la Casa de Gobierno.

Villone había presentado su dimisión junto con los demás secretarios de Estado cuando, el domingo 6 del corriente, todos ellos y los ministros del Poder Ejecutivo lo hicieron para "facilitar a la presidente de la Nación las soluciones a los problemas políticos y económicos que considerar necesarias.

Este Señor no Gana...!
(Porque no Juega)
Usted en cambio, SI puede ganar, porque LOTERIA DE MENDOZA le ofrece más posibilidades y mejores premios.
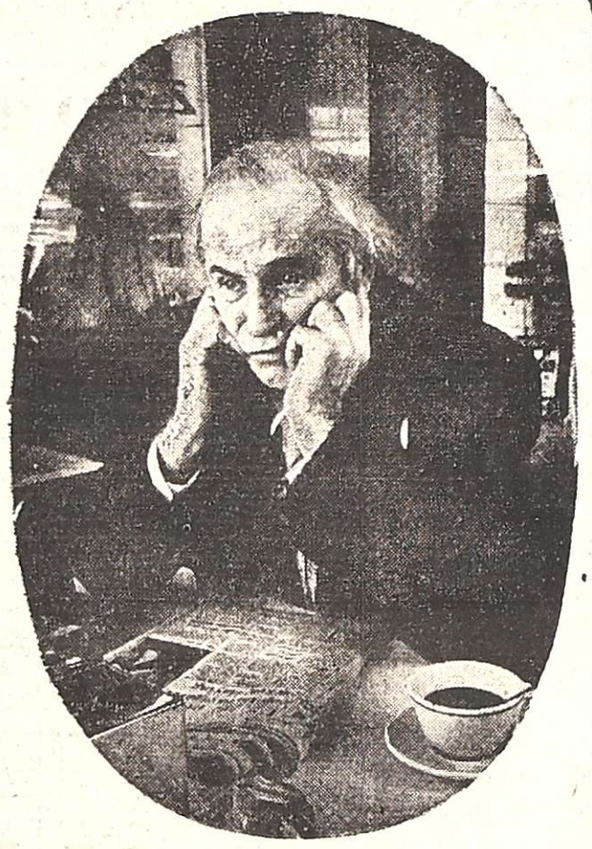
Todos los miércoles un sorteo CHICO de
$40.000.000 M/N
y todos los sábados un sorteo GRANDE de
$75.000.000 M/N

JUEGUE Y GANE MAS CON
LOTERIA DE MENDOZA
BANCO DE PREVISION SOCIAL

CALEFACTOR DE CUARZO Simplex

$ 873 Precio contado

ESTUFA A GAS
Simplex MOD. 228
Infrarrojo - 3.000 calorías
$ 1.228 Precio contado
TELS. 291608 - 290264
Montero HNOS. S.A.C.I.F.
La Casa de las Grandes Marcas
SAN MARTIN 657 - MENDOZA

FOTOS CARNET
FOTOCOPIAS
— ENTREGA EN EL ACTO —
FOTO ALADINO
EN SU NUEVO LOCAL
San Juan 1392 - Tel. 218285 - Mu
F. Pte A

AHORRE NAFTA HASTA UN 30 %
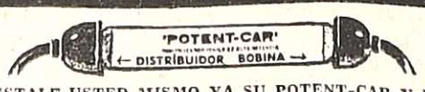
'POTENT-CAR'
DISTRIBUIDOR BOBINA
INSTALE USTED MISMO YA SU POTENT-CAR Y DELE POTENCIA AL MOTOR
Buen encendido, "quemado total".
Fácil arranque, más duración de bujías.
Evita detención del motor por cables mojados.
Garantía escrita por 1 año y 40 mil kilómetros.
Distribuidor exclusivo en Zona Cuyo
REPUESTOS QUINMARD
BELGRANO 1865 - Godoy Cruz (frente lotería Banco Previsión Social).

COMUNICADO
Informamos a nuestra distinguida clientela que por haberse extraviado el talonario de recibos N°424.505 al 550, los mismos carecen de todo valor y efecto legal.
ALPARGATAS S.A.I.C.
OLAVARRIA N° 1256 - Bs. As.

Chispazos

por IAN

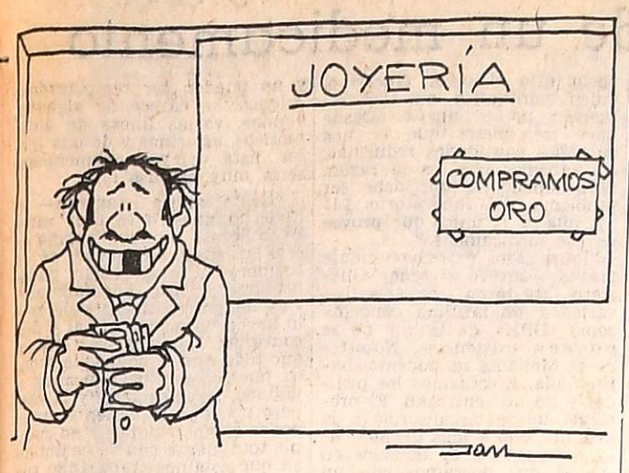

El gobernador Sylvestre Begnis afirmó que cada día se trabaja menos

SANTA FE, 14 (NA). — El gobernador de la provincia, Carlos Sylvestre Begnis, dijo que "los argentinos estamos sufriendo por haraganes, porque trabajamos cada vez menos", pero aclaró que la acusación no iba "contra el sector agropecuario, que trabaja siempre, que nunca hace huelga".

Begnis hizo su afirmación en el transcurso de un discurso que pronunció en la población agrícola-ganadera de San Gerónimo del Sauce, en el departamento Las Colonias, con motivo de los actos celebratorios del 150º aniversario de su creación.

El gobernador usó de la palabra a los postres de un almuerzo popular y exaltó en la primera parte de la labor cumplida por los inmigrantes que se afincaron en la provincia.

Luego se refirió a la situación actual del país y expresó que "para que todo este atraso argentino termine nos hace falta la paz y que cesen todos los enfrentamientos inútiles, ya que las banderas políticas de unos y otros no son motivo de división ni antagonismo, por que supongo que un partido político es una agrupación de hombres bien intencionados que tienen que servir al país".

Agregó a continuación que "los argentinos estamos sufriendo por haraganes, porque trabajamos cada vez menos. No va esta acusación contra el sector agrario y agropecuario —aclaró inmediatamente— que trabaja siempre, que nunca hace huelga, ya que el campo salvó y salvará a la Argentina durante mucho tiempo, todavía".

Señaló posteriormente que "esto que he dicho es algo amargo para un día de felicidad, pero no cumpliría con mi deber sin cumplir con la obligación de decir estas cosas que siento, ya que tenemos que trabajar mucho para unión de los argentinos".

"El día que el pueblo este unido y se decida a trabajar y a levantar el país —finalizó— lo levantaremos en seguida, rápido, porque es una materia prima de primera necesidad".

LOLICH
POR POCOS DIAS
Créditos a 24 meses
LO LINDO está en LOLICH
Av. Zapata 135

FUERZA AEREA ARGENTINA

Llama a Concurso para Cubrir Vacantes en sus distintas Unidades en las Bandas de Música y Guerra.

REQUISITOS INGRESO: Argentino nativo o por opción. Ciclo primario completo. Tener de 17 a 30 años para Cabo de la Banda de Música. (Instrumentos: Clarinete Soprano, Trombón Tenor, Fliscorno Soprano, Clarinete pequeño Mib, Eufonium, Pequeño Mib, Saxo Barítono, Cornos en FA y Trompeta Sib). Tener de 17 a 22 años para Voluntario 1º de la Banda de Guerra (Corneta) únicamente.

CIERRE DE INSCRIPCION: 31 de Julio de 1975.

INFORMES: Personalmente o por carta a la Unidad de Fuerza Aérea más cercana a su domicilio o en Edificio "Cóndor", Pedro Zanni 250 - Comando de Personal - Oficina 247/1 - Capital Federal.

15|7|F|75820|25|7|A

Chocaron 2 trenes en Brasil

SAN PABLO, 14 (Télam). — Peritos policiales determinaron hoy, que una falla en el Control de Tráfico Centralizado (CTC), fue la causa de un choque entre dos trenes de pasajeros registrado en los suburbios de esta ciudad.

Más de 100 personas sufrieron heridas de diversa consideración en el accidente, que se produjo en las últimas horas de ayer en las cercanías de la estación Francisco Morato, de la red feroviaria federal.

Testigos dijeron que la reacción de los maquinistas de ambos convoyes evitó una tragedia de mayor magnitud, cuando al advertir la inminencia de la colisión abandonaron sus puestos y gritaron a los pasajeros de los primeros vagones que se protegieran del impacto.

Los habitantes de la región que viajan constantemente en la línea, reclamaron a las autoridades, después del desastre por el sistema de control de tráfico, y señalaron que "siempre presenta defectos", ocasionando atrasos y obligándolos a "largas esperas".

Los médicos se declararon en estado de alerta

BUENOS AIRES, 14, (NA). La mesa directiva de la Confederación Médica de la República Argentina (COMRA) resolvió constituirse en sesión permanente y declarar el "estado de alerta médico - gremial en todo el territorio del país", por diversos problemas que afectan a este sector, especialmente la prolongación de las tratativas paritarias establecidas por la ley 19.710 que debe regular los aranceles y sueldos de los profesionales que prestan servicios en las obras sociales.

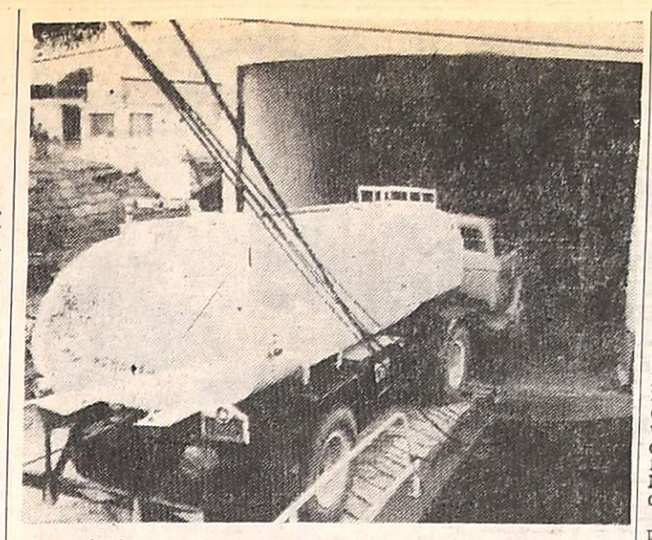

Uno de los camiones tanques de YPF embarcados con diversas maquinarias hacia Montevideo, para el relevamiento sismográfico del subsuelo de la cuenca sedentaria Santa Lucía, cercana a la capital uruguaya. (Radiofoto de Télam).

Viajaron a Uruguay 26 técnicos de YPF

Trabajos de prospección petrolera

BUENOS AIRES 14 (Télam) Un grupo de 26 técnicos de Yacimientos Petrolíferos Fiscales viajó esta tarde al Uruguay, donde realizará trabajos de prospección petrolera en la cuenca del río Santa Lucía, a 60 kilómetros de Montevideo, en virtud de un convenio suscripto hace tres meses entre YPF y el ente petrolero estatal uruguayo ANCAP.

El equipo partió desde Dock Sud, junto con 21 vehículos, un sismógrafo digital; máquinas perforadoras; 13 casas rodantes y 2 grupos electrógenos.

Los trabajos que realizará la empresa estatal argentina en el Uruguay comprenden la registración, procesamiento e interpretación de los resultados obtenidos en una prospección sísmica a efectuarse en una franja de 300 kilómetros en la cuenca del río Santa Lucía, en el departamento de Canelones.

Esta tarea se realizará a través de explosiones subterráneas que permitirán provocar pequeños sismos artificiales, cuyos resultados serán evaluados por el equipo técnico para determinar la existencia de posibles áreas petroleras.

El convenio respectivo, suscripto entre YPF y la Administración Nacional de Combustibles, Alcohol y Cemento Portland (ANCAP), del Uruguay el 11 de abril pasado, fue aprobado por el gobierno argentino el 25 de junio a través del Decreto 1767.

El documento representó un paso más en el proceso de integración rioplatense, que los dos países iniciaron con grandes obras conjuntas como la represa hidroeléctrica de Salto Grande, los puentes internacionales Fray Bentos-Puerto Unzué y Paysandú-Colón, y una amplia corriente de cooperación comercial.

Se presentó una denuncia contra José López Rega

BUENOS AIRES, 14 (NA). — Según trascendió hoy, en el juzgado federal del Dr. Teófilo Lafuente, habría sido presentada una denuncia del abogado Dr. Miguel A. Radrizzani Goñi, quien aún no la ratificó, respecto del Sr. José López Rega.

La denuncia habría sido formulada en orden a presuntos delitos federales por una posible responsabilidad en la tuación de la organización denominada "Las Tres A".

A 292 trabajadores dejó cesantes la Ford Motors

Los acusa de promover medidas de fuerza declaradas ilegales

BUENOS AIRES, 14 (NA). — Una cantidad no determinada todavía oficialmente de despidos se produjeron durante la jornada de hoy en la planta que Ford Motors Argentina posee en la localidad de General Pacheco, a consecuencia del conflicto que desde hace varios días mantiene paralizado el establecimiento y que fuera declarado ilegal por el Ministerio de Trabajo el pasado viernes once.

Hasta el mediodía de hoy a por lo menos 292 trabajadores, sindicados como activistas, se les impidió el acceso a la fábrica y se les comunicó su cesantía, mientras que un fuerte dispositivo de seguridad montado en los alrededores e interior del establecimiento garantizaba el cumplimiento normal de las actividades e impedía la realización de cualquier tipo de reuniones o asambleas del personal.

Las medidas de seguridad se mantuvieran durante toda la jornada, ignorándose a cuanto ascendía finalmente el número de operarios a los que se notificó de su cesantía.

Muchos de los trabajadores separados de sus cargos, entre los que se encuentran por lo menos dos delegados, habían recibido ya una comunicación telegráfica en la que se les notificaba su despido "por grave injuria causada a intereses de la empresa y por participar y promover medidas de fuerza declaradas ilegales por el Ministerio de Trabajo".

Durante el fin de semana la empresa había publicado solicitadas en los distintos diarios de esta ciudad, dando a conocer la resolución ministerial e informando que a partir del día de hoy se normalizarían las tareas en la planta a la vez que señalaba que para ingresar a ella los trabajadores deberían exhibir la credencial extendida por la firma y sus documentos de identidad.

El día sábado, los máximos directivos de Ford Motors se entrevistaron con el subsecretario de Seguridad Interior, comisario Héctor Luis García Rey y con la conducción del Sindicato de Mecánicos del Transporte Automotor y Afines (SMATA) con quienes trataron las medidas a adoptar como consecuencia de la anunciada declaración de ilegalidad del conflicto resuelta por el Ministerio.

Por su parte, en un plenario de delegados del gremio realizado el último viernes en la sede de la CGT, el secretario general del SMATA, José Rodríguez, anunció, mostrando una copia, la mencionada resolución ministerial, aprobándose en la reunión un documento en el que se "descalifica la actitud de los grupos minoritarios de provocadores que como está ocurriendo en estos momentos en Ford Motors han llevado a los trabajadores a una huelga sin razón y fundada exclusivamente en los designios subversivos y golpistas de los agentes del caos y la anarquía".

El fuerte dispositivo policial a cargo de efectivos de los cuerpos provincial y Federal desplegado hoy, impidió que se produzcan incidentes y aseguró, mediante el desplazamiento constante de destacamentos por los distintos sectores del complejo industrial, el cumplimiento normal de las tareas en todo el establecimiento.

Varios de los despedidos manifestaron que rechazarían la notificación debido a que las cesantías se fundamentan en una declaración de ilegalidad que no fue comunicada a los interesados y que está fechada en el último día de huelga, por lo que carecería de validez, a los efectos del despido, por no tener carácter retroactivo.

Audaz robo en un banco de Roma, con volioso botín

ROMA, 14 (Télam-Efe).— Centenares de millones de liras sería el valor del botín que se llevaron los ladrones que, aprovechando el fin de semana, desvalijaron la cámara blindada y todas las cajas fuertes de una sucursal del "Banco di Santo Spirito", situado en la zona residencial de Vía Appia.

Los "hombres de oro", como se llama a los componentes de esta banda especializada en desvalijar cajas fuertes de bancos en Roma, con el uso de los más avanzados medios técnicos, habrían iniciado su "trabajo" en la noche del viernes y permanecido en el interior del establecimiento bancario al menos 36 horas.

El excepcional robo fue descubierto recién esta madrugada, por un guardián. Cuando llegó la policía, se encontró con la cámara blindada y todas las cajas individuales descerrajadas y vacías, sin el menor rastro del dinero o los objetos de valor en ellas depositados.

Los ladrones, como en otros casos anteriores —este es el cuarto en menos de dos meses— penetraron en el banco con llaves falsas, y al llegar a la cámara blindada, hicieron uso de instrumentos de avanzada técnica, los cuales, junto con diversas herramientas, abandonaron en el lugar del delito.

Aumentaron el precio de los cigarrillos y las bebidas gaseosas

BUENOS AIRES, 14 (Télam) La Secretaría de Comercio autorizó, teniendo en cuenta los mayores costos, la modificación de los precios de venta vigentes para los cigarrillos y las bebidas gaseosas. Los nuevos valores entraron en vigencia hoy.

Mediante la resolución 2256 los fabricantes de cigarrillos fueron autorizados a aplicar sobre los precios actualmente vigentes de venta al público, por atado de cigarrillos de 20 unidades, los siguientes incrementos máximos: cigarrillos rubios, 7 pesos; mestizos, 6,50 y negros, 6.

La medida mantiene los márgenes actualmente vigentes para los sectores de la comercialización.

Asimismo la resolución establece que los fabricantes de cigarrillos deberán presentar a la Dirección Nacional de Política de Precios, con carácter de declaración jurada previamente a la aplicación de los nuevos precios, una planilla en la que se indicará, producto por producto, el precio de venta al público actual y el que resulte en virtud de esta resolución.

Por resolución 2257 de la Secretaría de Comercio se fijaron los siguientes precios máximos de venta para las bebidas gaseosas (colas, tónicas y sabores), sin envase: tamaño chico, por botella, al minorista $ 2,57; al público pesos 2,95; tamaño mediano, $ 3,02 y $ 3,55; y tamaño de litro, $ 7,14 y $ 8,60. Estos precios incluyen el impuesto al valor agregado.

En ambos casos lo dispuesto tiende a asegurar el adecuado desenvolvimiento de esas industrias y el normal abastecimiento de los productos de referencia.

En La Plata se hará hoy un paro de 24 horas

LA PLATA, 15 (NA).— La CGT y las 62 Organizaciones gremiales de La Plata resolvieron esta noche que los trabajadores afiliados realicen hoy un paro de 24 horas de repudio por el atentado terrorista que costó la vida al intendente municipal de esta capital, Rubén Cartier.

Dirigentes de ambas organizaciones se reunieron previamente con el gobernador de la provincia de Buenos Aires, Victorio Calabró, y al término de la entrevista dieron a conocer la resolución conjunta por el cual disponen el cese de actividades en todo el partido de La Plata.

En los considerandos de la medida, la CGT y las 62 Organizaciones repudian el acto de violencia, al que encuadran en "un intento más que pretende frustrar el camino del pueblo hacia su liberación".

En materia de inversiones,

no hemos descubierto América...

...Pero le ofrecemos seguridad y MUY BUEN RENDIMIENTO PARA SU DINERO...

HASTA EL 65,16% en 18 meses.-

- GARANTIA DEL ESTADO
- LIBRE DE IMPUESTO A LAS GANANCIAS (EX REDITOS)
- INTERES ANUAL SEGUN LOS PLAZOS

A 18 MESES: 38,5%
A 12 MESES: 34,5%
A 6 MESES: 28,5%
A 3 MESES: 21,5%

Columbia
S. A. DE AHORRO Y PRESTAMO PARA LA VIVIENDA
MIEMBRO DE LA CAMARA ARGENTINA DE AHORRO Y PRESTAMO PARA LA VIVIENDA - ENT. AUTOR. Nº 2116
Mendoza: Espejo 214, Tels. 218113-218109
CAPITAL: CERRITO 388, 3er. Piso, Tel. 35-8998/8554
LA LUCILA: Av. LIBERTADOR 3949, Tel. 797-4087
SAN MIGUEL DE TUCUMAN: SAN MARTIN 913, P. B.
CORDOBA: R. de SANTA FE 116, 1er. P., Tel. 40331
MAR DEL PLATA: BELGRANO 2426, Tel. 3-2173

GIOL
La bodega del pueblo de Mendoza
ELABORACION 1975

SE COMUNICA:

A los señores Productores y/o Contratistas que comercializaron y/o elaboraron sus uvas con la Empresa, que deberán presentarse en los lugares y horarios que se indican a continuación, **munidos de los vales de recepción de uva y copia del contrato respectivo** a fin de efectuar el control de vales necesarios para completar la información para la liquidación de uva y vino elaborado.

Se recomienda a los señores Productores cumplir con este requerimiento, caso contrario, **aquellos que no lo hagan no se les podrá confeccionar la liquidación de uva y/o vino elaborado.**

FECHA: Desde el 15-7-75 hasta el 19-7-75.
HORARIO: de 7 a 13 y de 15 a 20 Hs.

ZONA NORTE: Juan Giol Nº 90 - Gral. Gutiérrez MAIPU
ZONA CENTRO SUR: Bodegas Hom - La Consulta SAN CARLOS
Bodegas Giuliani - Cooperativa La Gloria - TUPUNGATO
ZONA SUR: SAN RAFAEL: Bodega Mohamet Sat - Callejón Viñuela s/n.
ZONA SUR: GRAL. ALVEAR: Bodega Giol - Calle Circunvalación s/n.

FECHA: Desde el 22-7-75 hasta el 25-7-75.
HORARIO: de 7 a 13 y de 15 a 20 Hs.

ZONA ESTE: Bodega Milordo - Calle Milordo s/n. Ing. Giagnoni - JUNIN.

BODEGAS Y VIÑEDOS GIOL
E.E.E.I.C.

15|7|F|75809|16|7

La marca que creó el jean tiene este escudo de cuero.

El mismo que desde hace 125 años llevan los Levi's.
La marca que creó el primer jean...
y también el último.

Levi's
La Creación

Los últimos jeans de Levi's están en

jean's BON

Buenos Aires esq. San Juan

LOS ANDES

Fundado el 20 de Octubre de 1882 por el Dr. Adolfo Calle

Directoras:
Carmen Usandivaras de Calle
Elcira Videla de Schiappa de Azevedo

MENDOZA, MARTES 15 DE JULIO DE 1975

Ley de alquileres

Tres proyectos referidos al problema de los alquileres tuvieron entrada recientemente en el Congreso de la Nación. Una vez más —y no sabemos qué orden le corresponde— se pone sobre el tapete esta urticante cuestión. En rigor de justicia, dilucidar el asunto no es cosa simple. Se trata de conciliar intereses antogónicos y esta actitud fatalmente nos lleva hacia un callejón sin salida —por lo menos hasta ahora—; a un dilema cuya resolución, aparentemente, siempre dejaría un perdidoso.

Si se procura analizar el problema, la primera cuestión que surge es de tipo legal. Todas las leyes de emergencia que se ha ido dictando a lo largo de más de 30 años, en ningún caso han otorgado —tanto a propietarios como a inquilinos— la seguridad y protección que ambos requieren.

Por eso, la sanción de un nuevo instrumento jurídico deberá tener una amplitud no considerada hasta ahora. Deberá tenerse presente el ámbito de aplicación de la futura disposición; el régimen de sucesión por fallecimiento del titular del contrato locativo; las causales de recuperación, como ser desalojo, falta de pago, única vivienda, etc.; la protección del locador por los esfuerzos realizados en el desarrollo de una actividad comercial cumplida en el local alquilado, la modificación de los plazos de locación que actualmente deben tener un mínimo de 18 meses y un máximo de 10 años.

No se cumpliría con todo, si no se considerase, además, el otorgamiento de plazos razonables para que los locatarios se adaptaran a las especificaciones de las nuevas leyes; a los reajustes de precios que necesariamente deberán producirse como consecuencia del estado económico tan particular que está viviendo el país, y el altísimo costo de la construcción.

Hay legisladores que van más lejos en esta materia. Opinan que previo a cualquier modificación, sería indispensable reformar el Código Civil, "incorporándole conceptos válidos de justicia social, que ofrezcan también la posibilidad de acordar un aliciente a la inversión sectorial'". Como complemento de esta actitud del legislador oficialista se agrega que "El contrato de alquiler ya no es un instrumento privado, sino que se ha transformado en un contrato social".

Alrededor del pricipio que se sustenta podría argüirse que atenta contra la naturaleza intrínseca del derecho de propiedad, pero no queremos polemizar en homenaje a la objetividad.

Con el propósito de abarcar todos los aspectos posibles del problema no debe perderse de vista otro asunto: la casi paralización de la construcción de unidades habitacionales destinadas a la clase media y la de menor poder adquisitivo. Este fenómeno responde, fundamentalmente, a la especulación que gira en torno a la tierra, los materiales de construcción e incluso, la especulación con las unidades construidas frente a necesidades habitacionales impostergables.

Pero también está el hecho de abuso de muchos inquilinos.

La solución que es harto difícil —reiteramos— deberá en síntesis traducirse en dos aspectos esenciales: uno que favorecerá —deberá favorecer— al inquilino procurándole alquileres accesibles, baratos. Otro: que deberá favorecer al propietario creando los estímulos suficientes para que continúe invirtiendo en la construcción privada. El asunto es ver si se puede alcanzar esos dos objetivos. Pero sin privilegios notorios para ninguna de las partes.

Numerosas personas se abastecen de verduras, hortalizas y productos en ferias municipales de la Capital.

Desabastecimiento y mayores precios

Aceite escaso y caro, azúcar en poca cantidad y papa a $ 9

Se mantienen aún los problemas de abastecimiento en los artículos de primera necesidad, aunque con las oscilaciones ya conocidas de algunos que en determinado momento, llegan a los mercados en grandes cantidades pero que, debido al temor del consumidor a que sigan escaseando, desaparecen de las estanterías en pocas horas. Tal el caso del azúcar, que paulatinamente vuelve a los comercios, aunque es entregada en paquetes de uno a cinco kilogramos.

No ocurre lo mismo con verduras y hortalizas, que aparentemente no escasean, pero que han llegado a precios todavía muy elevados para el poder adquisitivo de la población. Durante una recorrida efectuada por LOS ANDES en supermercados, ferias municipales y feria de Guaymallén, ayer por la mañana se obtuvo un panorama general, aunque con la advertencia, en el caso de la feria últimamente mencionada, de que esos precios eran de ese día y hoy podrían tener diferencias.

Respecto del azúcar, pudimos observar en el Supermercado ASA que había gran cantidad de cajones con paquetes de un kilogramo, a $ 16,55, pero la persona encargada de la venta, entregaba sólo un paquete por persona. En conversación con directivos de la firma, se nos informó que la orden era de dar dos paquetes por cliente. También se nos dijo que se entrega toda la que llega, incluso el sábado anterior habían despachado paquetes de cinco kilogramos. Todo depende de la cantidad que la casa reciba. También se nos aclaró lo de un kilogramo por persona es relativo, porque cualquier cliente podía entrar si quisiera veinte veces por día y se llevaría veinte kilogramos, lo que por otra parte, es lo que hacen las amas de casa, aunque sin alcanzar a llevarse esos veinte kilogramos mencionados a modo de ejemplo.

Aceite

En el mismo supermercado, vimos mucha cantidad de aceite de oliva, pero el paladar del consumidor local no está habituado a él y no lo lleva. Aquí se informó también que el aceite de girasol escasea y ellos no tienen por falta de entrega. Pero se está trabajando con el de soja y el de algodón, del que además de no ser muy aceptado, había poca existencia. Tomamos algunos precios: lata de aceite de oliva de un litro, $ 56,90; lata de cinco litros, no de oliva ni de girasol, $ 149,90; botella aceite de algodón $ 39,90 (lo mismo el de soja).

ASA tiene papel higiénico importado a $ 39,90 el paquete de cuatro rollos y se nos informó que de fabricación nacional no reciben. Otro tanto sucede con el jabón en polvo y presenciamos el caso de la llegada de varias cajas de 48 latas de jabón en polvo Odex y no tuvimos tiempo de fijarnos en el precio, porque las clientas las hicieron desaparecer de inmediato. Había en los estantes, bolsitas de 800 gramos, sin tener el precio marcado pero que, de todos modos, nadie llevaba ni se acercaban a ellas.

Precios

A continuación damos los precios de algunos artículos de la canasta familiar, de los que aparentemente había suficiente existencia: fideos surtidos, una estantería completa de ambos lados, de conocida fábrica mendocina, a $ 4,40; Yerba mate La Hoja de ½ Kg. $ 13,00; Don Lucas de 1 Kg. $ 24,50; Cruz de Malta de ½ Kg. $ 11,00; Nobleza Gaucha de ½ y 1 Kg. a $ 13,00 y 24,50, respectivamente.

Quesos: Sancor fundido de 1 Kg. $ 68,60; Reggianito de rallar tro de 220 Grs. $ 25,30; otro sin marca, trozo de 340 Grs. $ 24,14; mantecoso de 520 Grs. $ 23,90; de postre Ilolay pieza redonda de 760 Grs. $ 68,40.

Arroz: Extra Cóndor de 1 Kg. $ 11,00; Gran Cóndor de 50 Grs. $ 7,00; Gallo de 1 Kg. $ 10,60; Mocovi de 1 Kg. $ 17,00.

Pollo desviscerado: $ 29,80 el Kg.; tomate triturado en botella de 750 Grs. $ 13,00; latita extracto doble, de 150 Grs. $ 4,80; extracto triple latita de 185 Grs. $ 9,10; perita pelado entero lata de 380 Grs. $ 6,90; botella de lavandina de 950 cc. $ 5,50. No se vieron detergentes ni en sachets ni en latas o frascos.

En general, existe la impresión de parte de los directivos de este tipo de comercios, que el problema del abastecimiento de azúcar podría estar solucionado para fines de mes, siempre que los ingenios de Tucumán envíen el producto también normalmente. No se suministró información respecto a la regularización de la entrega de jabones en polvo, jabones de lavar en barra comunes y aceites en general.

Verduras y hortalizas

En la feria municipal de Mitre y Las Heras comprobamos los precios de los siguientes artículos: papa pesos 9,00 el Kg.; batata $ 5,00; zapallo $ 4,00; zanahoria pesos 3,00 y 5,00; acelga $ 1,50 el paquete; cebolla $ 3,00 el Kg.; ajo $ 2,00 la cabeza; tomate $ 1.000 uno y medio kilogramos; en otros puestos $ 7,00 el kilogramo; apio pesos 2,00 y $ 5,00 la "cabeza" (planta con mayor o menor cantidad de tallos); naranja $ 12,00 la docena; banana $ 8,00 el Kg.; manzana deliciosa $ 10,00 el kilo y medio; manzana Gran Smith $ 10,00 dos kilogramos y medio; huevos $ 20,00 la docena; limones $ 1,00 cada uno; brócoli $ 4,00 cada una.

Mitre y Pellegrini

La feria municipal de esta esquina, tiene los siguientes precios: papas $ 8,50 y 9,00 el Kg.; batata $ 6,00; zapallo $ 4,00; zanahoria $ 5,00; acelga $ 1,00, 1,20 y 1,50; cebolla $ 3,50 y 4,00; ajo $ 0,70, 0,80 1,00; tomate $ 7,00; lechuga $ 3,00 y 3,50; apio $ 3,00 y 3,50; naranja $ 14,00 la docena; banana $ 8,00; manzana deliciosa tres docenas por $ 10,00; limón $ 0,70 y 1,00; brócoli $ 3,50 y 4,00 y repollo $ 3,00 el Kg. En esta feria se informó que no están conformes con estos precios, porque trabajan a pérdida, para ganar algo, habría que traer mercadería de inferior calidad.

Guaymallén

En la feria de Guaymallén los precios eran los siguientes: papa $ 9,00; zapallo pesos 5,00; batata $ 7,00; zanahoria $ 4,00; acelga $ 1,20, cebolla $ 5,00; ajo $ 0,50, 1,00 la cabeza y por kilogramo a $ 15,00; tomate $ 6,00; lechuga $ 3,00 y 4,00; apio $ 10,00 y 50,00 el atado según el tamaño; naranja $ 12,00 la docena; banana $ 5,00 y 7,00 el Kg.; manzana deliciosa pesos 3,50 el Kg.; Gran Smith pesos 2,50 y 3,00; brócoli de $ 20,00 y 40,00 el atado; limón $ 4,00, 5,00 y 6,00 cada uno.

Aclaran acerca de la carencia en plaza de un medicamento

Estaría en vías de solución, según una versión oficial, la escasez de insulina que se registra en nuestra provincia desde hace más de 30 días.

En efecto, en las farmacias resultaba sumamente difícil conseguir algunas de las variedades de ese producto, que elabora en la Argentina la empresa americana "Lilly".

El subsecretario de Salud Pública del Ministerio de Bienestar Social, doctor Antonio Loyola, expresó a uno de los redactores de este diario que la situación tiende a normalizarse. "Hace un mes que esta subsecretaría tomó cartas en el asunto —dijo— y elaboró un plan consistente en la intervención de las existencias en droguerías de ese específico. Inspectores de Bienestar Social y del Ministerio de Economía se encargaron de hacer cumplir el decreto respectivo, el que fue repartido por efectivos de la Policía de Mendoza para evitar que se produjera una psicosis lo que originaría un mayor desabastecimiento".

"Las farmacias —agregó el funcionario— están obligadas a expender insulina sólo ante la presentación de la receta médica y de un cretificado extendido por un profesional en el que conste que la persona que la adquiere adolece de diabetes. Hemos efectuado contactos con las secretarías de Estado de Salud Pública y de Comercio, de la Capital Federal, y se nos ha informado que para esta semana se reanudaría la normal provisión de insulina. No obstante, se han tomado en la provincia las medidas necesarias.

En los hospitales contamos con existencias y son entregadas, en forma gratuita, con el mismo trámite exigido para las farmacias. Cuando una persona no encuentra el producto en las farmacias, puede recurrir a los hospitales".

Luego el doctor Loyola señaló que en Mendoza existen aproximadamente 30.000 enfermos de diabetes y que sólo 1.000 de ese número son "insulinodependientes", o sea, que necesitan de modo inevitable la mencionada droga para subsistir.

"Con la reglamentación puesta en funcionamiento —acotó el subsecretario— se quiere evitar que el diabético con plata acapare las unidades disponibles y deje sin provisión al enfermo con menos recursos. Por ejemplo, un señor, antes de poner en vigencia las disposiciones aludidas, pasó por una farmacia de Malargüe y se llevó los diez frascos de insulina que había y ello creó un problema. Tuvimos que mandar ese medicamento, pues algunos enfermos de la zona no tenían dónde adquirirla". Reiteró el doctor Loyola que el problema existe desde hace un mes, pero que no se le dio difusión para evitar que se creara una psicósis y que la situación tiende a normalizarse.

Cooperativa Farmacéutica Mendoza

El señor Roberto García, supervisor general y el contador Orlando Guerrero, gerente general de la Cooperativa Farmacéutica Mendoza Limitada, consultados por un redactor de LOS ANDES, expresaron que virtualmente se les ha agotado el stock de insulina: "Tenemos 234 socios, representantes de igual número de farmacias de Mendoza y zona Sur y contamos con 284 unidades de insulina, una por negocio, dijo el señor Guerrero, quien puntualizó que "la situación no es nueva. Desde hace tres meses que se nos entregan cantidades reducidas. No sabemos cuál es la razón, pero suponemos que debe ser problema del laboratorio Lilly, que es el único que provee de ese medicamento".

"Para casos extremadamente graves —agregó el señor Guerrero— se torna necesaria una variedad de insulina conocida como «DPH», de la que no se poseen existencias. Nosotros desde Mendoza no podemos hacer nada. Efectuamos los pedidos y no nos entregan. El problema no se circunscribe a la insulina sino a más del 40% de los productos. Si tenemos en cuenta que operamos con un «vademecum» de cerca de 18 mil medicamentos, nos están faltando en estos momentos alrededor de 8.000, entre ellos algunos prescindibles, o que cuentan con algún equivalente y otros que son sumamente específicos y no pueden ser remplazados. Además se carece de algodón, vendas, varias líneas de antibióticos, aspirinas y de una larga lista cuya enumeración sería muy extensa".

"Hasta ahora —agregó— el invierno nuestro es muy sano. Si se llega a producir alguna de esas clásicas epidemias de la temporada, la situación puede tornarse crítica. Los laboratorios no entregan mercadería o lo hacen de modo parcial y discontinuo. Nosotros esperamos que todo esto se solucione pronto, pues se está perjudicando el público, las farmacias y la cooperativa, que se resiente en su poder de operaciones y no cumple totalmente con su cometido, ya que estamos trabajando con un mínimo de nuestras posibilidades de abastecimiento".

Por último señaló que no posee información sobre si en forma inminente se va a solucionar la carencia de insulina en farmacias de Mendoza.

Préstamos para cubrir los aumentos salariales

El Banco de Previsión Social de Mendoza informó que ha procedido a reglamentar los prestamos en concepto del redescuento, para ser destinados a cubrir los aumentos salariales, de acuerdo a la Circular B1233, del Banco Central de la República Argentina.

Podrán acceder a los préstamos, las empresas que reunan los atributos definidos en el punto 3º de la Circular B 765, o sea sociedades anónimas con participación estatal mayoritaria regidas por el decreto Ley 19.550, y sociedades anónimas constituidas como empresas mixtas, que desarrollen en forma principal las siguientes actividades: producción primaria, industrias manufactureras, construcción y electricidad, gas, agua y servicios sanitarios. No participan de este régimen, las empresas del Estado comprendidas en la Ley 13.653 y sus modificaciones, y las empresas de naturaleza jurídica estatal de las provincias y municipalidades.

Para la consideración de las solicitudes se requerirá a las empresas, con carácter de declaración jurada, a) planilla de sueldos del mes de mayo de 1975 y nueva nómina ajustada de remuneraciones al personal, incluyendo cargas sociales. A pedido de las firmas interesadas, podrá aceptarse el remplazo de las indicadas planillas de sueldos por una certificación conteniendo las cifras globales que permitan medir la incidencia del aumento salarial. Esta certificación deberá estar refrendada por contador público nacional, y convalidada por el Consejo Profesional de Ciencias Económicas y b) Detalle de los pedidos de préstamo dentro del régimen, presentado o a presentar a otros bancos.

Hasta un 70%

El monto de los préstamos por firma en el conjunto de bancos, será: a) Para pequeñas y medianas empresas, definidas en los términos de la Circular B 1232: hasta el 70% del incremento mensual que represente para cada firma el nuevo nivel de remuneraciones al personal, incluidos cargas sociales; y b) Para el resto de empresas comprendidas el 30% del incremento mensual que surja del nuevo nivel de remuneraciones al personal, incluidas cargas sociales.

La tasa de interés será del 33% anual, y la cancelación del préstamo podrá realizarse mediante tres cuotas del 30%, 30% y 40% del crédito concedido, a los 60, 90 y 120 días, contados desde la fecha de efectivización del mismo. Las garantías serán a satisfacción del banco.

Las solicitudes podrán presentarse hasta el 31 del corriente. La comprobación de falsedad en los datos presentados para la obtención de la asistencia determinará que el préstamo se considere de plazo vencido, resultando de inmediato exigible la concelación del saldo adeudado.

El trámite a seguir con las solicitudes, es el siguiente: se hará por la Sección Empresa, utilizando los formularios correspondientes. Se podrán utilizar las manifestaciones de bienes o balances de clientes obrantes en el Banco, siempre que los mismos estén vigentes. Los acuerdos se realizarán directamente por la gerencia de cada casa del banco.

Los intereses se cobrarán, en la liquidación, los correspondientes a 60 días, y luego juntamente con la primera y segunda amortización, es decir a los 60 y 90 días. El plazo de utilización del redescuento vence el 29 de agosto del corriente año.

Documentación

Los solicitantes deberán suscribir la siguiente documentación: a) solicitud con los datos personales y actividad principal; b) manifestación de bienes o balance y estado de resultados; c) declaración jurada con la información mínima requerida; d) contrato de créditos amortizables y documento a la vista por el importe total del prestamo. Deberá dejarse expresa constancia en el contrato de créditos amortizables el punto concerniente a penalidades de esta reglamentación; e) en caso de constituirse garantía real, se detallará en el contrato prendario o hipoteca, las condiciones del prestamo. En este supuesto no será necesario el documento a la vista; y f) liquidación de pago del préstamo.

Los vinos 1975 de Mendoza deberán tener 12,70 grados

En San Rafael y Alvear el tenor llegará a 12,10

Fueron fijados ayer los grados alcohólicos para los vinos de la cosecha 1975. La medida se adoptó mediante una resolución de la intervención en el Instituto Nacional de Vitivinicultura, que lleva el Nº 140.

La parte dispositiva del texto legal, dice: "fíjanse los siguientes límites mínimos de tenor alcohólico real para los vinos de mesa y regionales cosecha 1975 y anteriores que se liberen al consumo, en existencias, en las zonas que se detallan a continuación:

Catamarca, todos los tipos, 13,40 grados; **Chilecito**, blancos, criollos y rosados, 13,30, tintos, 12,30; **La Rioja**, excluido Chilecito, todos los tipos, 13,30; **Mendoza**, excluidos los departamentos de San Rafael y General Alvear, todos los tipos, 12,70. En **San Rafael y General Alvear**, todos los tipos, 12,10; **Río Negro y Neuquén**, todos los tipos, 11,50; **Salta**, todos los tipos, 12,80 y **San Juan**, blancos, criollos y rosados, 13,30 y tintos, 13,10.

El grado alcohólico

La resolución explicita que "se entiende por grado alcohólico real, al contenido en el vino determinado directamente mediante el método oficial sin tener en cuenta el alcohol potencial de probable contenido de azúcar del producto. En los vinos dulces naturales elaborados bajo el régimen de las resoluciones Nº 1073 y 1022 de 1967, se considerará el alcohol real y potencial en conjunto, a los efectos de los límites fijados por esta resolución.

"Establécese —agrega la resolución— una tolerancia de hasta dos décimas en el grado alcohólico para los vinos de mesa que se edulcoren con mosto concentrado y sulfitado. Los mostos que se utilicen para edulcorar deberán poseer una riqueza azucarina mínima de 200 gramos por litro.

"Aquellas bodegas que no alcancen a cubrir el grado alcohólico mínimo establecido para la zona de su jurisdicción debido a factores climáticos o de otra índole que hayan sido debidamente denunciados y constatados por el INV, podrán levantar hasta un grado G.L., como máximo, su graduación, mediante el empleo de alcohol vínico obtenido del volumen de vino de su propia existencia. Los que utilicen esta franquicia no podrán sobrepasar el grado promedio mínimo establecido para la zona, debiendo además cumplimentar las exigencias establecidas por resolución conjunta Nº 20/75, entre el INV y la Dirección General Impositiva".

Según se aclara, la resolución comenzará a regir a partir de la fecha en que se liberen al consumo los vinos de la cosecha 1975, en cada zona. En cuanto a la fijación de grados para otras zonas, se informó que se resolverá el problema por separado.

Los fundamentos

Entre los fundamentos de la resolución, se menciona que "los datos obtenidos y los estudios realizados del proceso elaborativo a través del control, cosecha y elaboración y la evaluación del curso madurativo de las uvas, han permitido establecer el grado alcohólico promedio ponderado para las zonas mencionadas; que asimismo, se hace necesario contemplar la situación de aquellas bodegas que por razones climáticas o de otra índole, debidamente denunciadas y constatadas, no alcancen la graduación alcohólica mínima que se establece para las zonas de su jurisdicción y que, a los efectos de simplificar las operaciones de bodegas y de las anotaciones en los libros oficiales y declaraciones juradas, resulta conveniente establecer un solo grado alcohólico para los vinos cosecha 1975 y anteriores a fin de uniformar los despachos de vinos al consumo, tendientes a la obtención de una mejor calidad en beneficio directo del consumidor".

Homenaje al doctor Mor Roig

Se cumple hoy el primer aniversario de la muerte del doctor Arturo Mor Roig, quien falleció el 15 de julio de 1974, víctima de una acción criminal.

Con tal motivo, el comité Capital de la Unión Cívica Radical, partido al que perteneció el doctor Mor Roig, rendirá un homenaje. En la reunión de tablas que se realizará mañana, a las 21, en la sede partidaria de Tiburcio Benegas Nº 1159, se efectuará un amplio análisis de su trayectoria. También ha adherido a esta reunión el comité provincial de la juventud de la UCR, por lo que ha invitado a afiliados y simpatizantes.

En las palabras de recordación emitidas por el comité radical de Capital, se expresa que el doctor Arturo Mor Roig fue "un celoso defensor de los procesos constitucionales, que militó durante toda su vida en nuestras filas, siendo modelo de rectitud y de gran capacidad intelectual".

Agrégase que acompañó al doctor Arturo Illia, como presidente de la Cámara de Diputados de la Nación y "prestó una inestimable labor en el proceso previo a la institucionalización del país".

Publicación pedagógica presentóse en el SUTE

"Cómo enseñamos a aprender" es el título del cuadernillo sobre técnica pedagógica que fue presentado durante una reunión con docentes realizada en el Sindicato Unido de Trabajadores de la Educación (SUTE). El folleto fue preparado por maestros de la escuela Nº 86 "Rafael Obligado" de Dorrego, Guaymallén: con la coordinación del director, señor Alfredo Bisquert, tomaron parte las maestras señoras Blanca Andia de Lenzano, Clide Scalvenzi de Ríos, Blanca Tinelli de Bernal, Gloria Tondino de Arenas, Fany Roldán de Lacamoire y Olga Vicari de Rodríguez.

En el folleto se expone los lineamientos centrales del sistema de "estudio dirigido", que se aplica actualmente en la escuela mencionada como experiencia piloto. Así, en la introducción, se da la propuesta: "Los maestros aprendimos a enseñar. En nuestras escuelas primarias debemos, con urgencia, enseñar a aprender", y sintetiza el objetivo del método: "significa, en esencia, dirigir con acierto el proceso del aprendizaje. Un proceso en el que el niño debe ser, necesariamente, el protagonista".

El cuardenillo está impreso a dos colores y es de cuidada factura, con una diagramación moderna y reproducciones nitidas de los materiales que se emplean en la técnica propuesta. En el prólogo, escrito por el inspector técnico general, señor Antonio Guzzo, se afirma: "La experiencia sobre estudio dirigido, pese a no ser nueva, obra el milagro de renovar al educador. Por eso hay que apoyarla y dar lo mejor de nuestra voluntad para su éxito".

Luego de la presentación hubo un diálogo con los autores sobre los pasos sucesivos del método. La publicación puede ser adquirida en la sede del SUTE, calle Godoy Cruz 310, ciudad.

Jubilaciones y pensiones de ferroviarios

En la surcursal Mendoza del Banco Hipotecario Nacional (España y Gutiérrez), se abonarán hoy, de 17 a 19, los beneficios correspondientes a los jubilados y pensionados de la ex caja ferroviaria. Los beneficiarios que no concurrieren el día y hora indicados, podrán hacerlo hasta el 25 del actual, únicamente de 8 a 11.

Entidades de bien público

Rotary Club Godoy Cruz. — Esta entidad realizará hoy, a las 21, su habitual reunión-cena, en el local de la Sociedad Alemana Ing. Carlos Fader, Necochea 2261, de Godoy Cruz.

Durante la reunión, a la que asistirán las damas rotarias, se procederá al cambio de autoridades de la entidad. La nueva comisión directiva está integrada por los señores Onofre S. Lo Preste, presidente; Pedro Pablo Oelsner, vicepresidente; Carlos Gancia, secretario; Sergio Pannocchia, tesorero; directores de avenidas: Edgar Vallebella, Angel P. Soto, Eduardo F. Dilello y Joaquín Silva; macero, Pedro Verdie.

Rotary Club Maipú.— La habitual reunión semanal de socios se efectuará esta noche, a las 21, en la sede de calle Juanita Segura 30 de la ciudad de Maipú. En su transcurso el arquitecto Carlos M. Azzoni, presidente del Club, informará sobre la labor desarrollada durante el ejercicio 1974-75. Por su parte, el señor Alberto D. Lucchetti dará a conocer el balance y estado financiero de ese período. Posteriormente, los asistentes se constituirán en asamblea especial para considerar la modificación parcial de los estatutos, en lo relacionado con el sistema de elección de autoridades. Previamente, a las 20, se reunirá la junta directiva en calle Belgrano 56.

Club de Leones de Las Heras. — Hoy, a las 21, en calle Copacabana 333 Las Heras, la entidad realizará reunión de Junta Directiva conjuntamente con los directores de los comités de trabajo. Se analizarán entre otras cosas, los actos conmemorativos del segundo aniversario de la recepción de la carta constitutiva del club y los relativos al Día del Niño, eventos a los que la institución leonística quiere dar relevancia especial.

Rotary Club Mendoza Este. — Su reunión semanal efectuará hoy, a las 21.30, en el local de Entre Ríos 358, de ciudad, la entidad del epígrafe. La información rotaria de la ocasión estará a cargo de la avenida de Régimen Interior, y versará sobre "Estatutos y reglamento".

Rotary Club Mendoza Sur. — En las instalaciones del Golf Club Andino, realizará hoy a las 21.30, su reunión de trabajo la mencionada entidad rotaria. En la charla el doctor Humberto Mastronardi rendirá homenaje a la declaración de la independencia nacional. También se efectuará en la oportunidad una asamblea para tratar el programa del club para el período 1975/76.

Rotary Club Dorrego. — Hoy, a las 21, en el local de J. G. Godoy 544, de Dorrego, esta entidad efectuará su reunión cena. Los asociados se constituirán en asamblea para escuchar planes y proyectos de la nueva comisión directiva.

Club de Leones de Luján. — Su reunión semanal realizarán hoy, en la Sociedad Italiana de Luján, los socios de este club. Durante su transcurso se pondrá en posesión de sus cargos a los nuevos directivos de la entidad y se tratará sobre el almuerzo comunitario del 24 de agosto.

La nueva comisión directiva es la siguiente: presidente, José Gil Sanz; past presidente, Juan F. Aguilera; vicepresidentes 1º, Carmelo Argento; 2º, Miguel A. Capal; 3º, Italo Vitale; secretario, Fernando Bracelis; prosecretario, R. Alves Carneiro; tesorero, Antonio Cucci; protesorero, Gustavo García; domador, Antonio Biondolillo; ayudante domador, Esteban Vitale; tuercerrabos, Basilio Espina y nueve vocales.

No acepta la CGT el valor de la unidad sanatorial

Ante el anuncio de la Asociación de Clínicas y Sanatorios de Mendoza de aumentar desde mañana a $ 14,50 el valor de la unidad sanatorial, la regional Mendoza de la Confederación General del Trabajo hizo pública su disconformidad por tal medida que, señala, afecta a las obras sociales de los sindicatos. Con este motivo envió un telegrama a la central obrera nacional, que dice: "La CGT regional Mendoza denuncia ante comisión correspondiente insólita e inaceptable resolución Asociación Clínicas y Sanatorios de Mendoza, disponiendo unilateralmente incremento valor unidad sanatorial a $ 14,50 a partir 16 del corriente, siendo el actual vigente de $ 4,50 en perjuicio obras sociales sindicatos, en evidente abuso e insensibilidad, imponiendo, asimismo, otras medidas abusivas e inaplicables en flagrante violación tratativas actuales en paritaria nacional médico-sindical".

Por otra parte, informó a las organizaciones obreras adheridas que, de acuerdo con una comunicación de la central obrera nacional, hoy continuarán las reuniones de partes tendientes a dejar debidamente solucionado el problema, fijando la unidad sanatorial que corresponda en justicia.

Comisiones paritarias reanudan discusiones

La delegación regional Mendoza, del Ministerio de Trabajo de la Nación, comunicó que de acuerdo con las directivas recibidas, se ha convocado a las comisiones paritarias de las siguientes actividades: vestido (rama tintorerías), vestido (rama bolsas), fruta fresca (rama hortalizas) estaciones de servicios (rama playas de estacionamiento) y contratistas de viñas y frutales, para reanudar las discusiones de los respectivos convenios colectivos de trabajo.

Asimismo, para mañana se ha citado a la paritaria de prensa, a fin de considerar puntos pendientes de la convención ya aprobada en el aspecto salarial.

Con respecto a los convenios oportunamente concertados en Mendoza, la delegación regional ha solicitado aclaración al Ministerio de Trabajo, con el objeto de determinar el ámbito de aplicación de la resolución de esa cartera por la cual se decidió la homologación.

Por su parte el Ministerio de Trabajo ha reiterado que no habrá de homologarse convenio alguno en que se pretenda conformar el salario incluyendo en su cómputo, las horas extras previstas por la Ley 11544. Al efecto se recuerda que, de conformidad con lo dispuesto por el Art. 2º del Decreto 1649/75, los aumentos que se acuerden en las respectivas paritarias, se aplicarán sobre el salario conformado, integrado por el salario de la última convención colectiva de trabajo, más todos los aumentos resultantes del Acta de Compromiso Nacional y de los acuerdos de partes que hubieran contado con la aprobación de las conducciones sindicales con personería gremial.

Disertación en el Instituto Hispánico

En el Instituto Cuyano de Cultura Hispánica, finalizará hoy el ciclo de conferencias que venía dictando en su sede de calle Aristides Villanueva 360, ciudad. La disertación, que comenzará a las 19.30, estará a cargo del licenciado Miguel Miguel, que hablará sobre "Problemática del Desarrollo".

Curso sobre ciencias de la educación

La dirección del Liceo Militar "General Espejo", comunicó al personal inscripto en el curso de actualización docente de "Problemática educativa", que el jueves, a las 8 darán comienzo las clases de Ciencias de la Educación, a cargo del profesor Horacio Roberto Galacho.

En esa oportunidad se indicará el régimen de horario que se seguirá posteriormente. Se solicitó puntual asistencia para facilitar la individualización de los cursantes y facilitarles la identificación correspondiente.

Libros gt

BIBLIOTECA SALVAT DE GRANDES TEMAS

Y TAMBIEN FASCICULOS FAUNA Y COCINA

NUEVAMENTE A LA VENTA

Nos complace informar a nuestros clientes que, habiéndose solucionado los inconvenientes que demoraron la aparición de nuestras obras, hemos puesto nuevamente a la venta en todos los quioscos nuestras publicaciones semanales **Biblioteca Salvat de Grandes Temas** (Libros GT) y los fascículos **Fauna** y **Cocina**.

SALVAT EDITORES ARGENTINA, S.A.

El camino internacional a Chile podrá quedar concluido a mediados de 1976. Sin embargo, el tramo comprendido entre Arroyo Taute y Horcones sólo contará por ahora con las obras de base, ya que la situación económica actual impide realizar los trabajos proyectados en un principio.

Ruta a Chile: también sufre las consecuencias de la crisis

También la ruta internacional a Crile —al menos en su último tramo— sentirá los efectos de la actual situación económica. El tramo comprendido entre Arroyo Taure y el túnel, que iba a ser realizado dentro de las mismas características que ofrece el resto del camino, sólo ofrecerá las llamadas obras básicas (terraplenes, alcantarillas, puentes, desagües, etc.), mientras se contempla la posibilidad de llamar a una nueva licitación que permita completar la estructura vial adecuada.

El vertiginoso encarecimiento de los costos ha obligado a la empresa constructora a llegar a un acuerdo con la Dirección Nacional de Vialidad, a fin de no interrumpir totalmente las obras. De este modo, la vía de comunicación con Chile podrá transitarse con relativa facilidad, ya que el emparejamiento y enripiado respectivo harán posible un movimiento de vehículos con las necesidades de esta zona fronteriza.

Para ampliar la información, LOS ANDES dialogó con el ingeniero Hugo César Rodríguez, director de la firma Gutiérrez y Bielinsky, a cuyo cargo están los trabajos. Recordó que la licitación se efectuó el 21 de febrero de 1973 y el contrato respectivo se formalizó el 19 de mayo de ese año.

Básicamente la obra consiste en la construcción de un camino de alta montaña, de 42 kilómetros, una parte del cual sería cubierta por pavimento flexible (hasta Punta de Vacas) y el resto de hormigón. Tiene todas las características de un trazado moderno, que permitirá que los vehículos puedan desarrollar velocidades compatibles con la región. Se ha previsto, además, la construcción de varios puentes: dos sobre el río Mendoza, otro sobre el Horcones y un cuarto sobre el Vacas.

Los trabajos se desarrollan sólo en la época estival, de octubre a abril, ya que en el resto del año los frecuentes temporales hacen imposible la permanencia del personal en esos parajes. A pesar de tales inconvenientes, todo hace suponer que el camino quedará terminado a mediados de 1976. Sólo quedará inconcluso el tramo comprendido entre Horcones y el túnel internacional, de aproximadamente 8 kilómetros de extensión.

Acuerdos razonables

Ahora bien: ¿cuáles son los inconvenientes que influyen en el cumplimiento de los proyectos? Cuando se le formula la pregunta, el ingeniero Rodríguez piensa un instante y luego responde: "Desde que comenzó la obra, empezaron a plantearse problemas de desabastecimiento, distorsión de precios, etc. de manera tal que los aumentos no tuvieron correlación con el reconocimiento de mayores costos hechos a la empresa por parte de Vialidad Nacional. Ello nos condujo a llegar a un acuerdo para que no se suspendieran totalmente las obras, sino que se efectuara una limitación de éstas". Destaca la comprensión evidenciada por las autoridades del organismo nacional que, dentro de las limitaciones que dictan las normas vigentes, encontraron la forma más adecuada para encontrar una solución satisfactoria al problema.

—¿Se interrumpirán los trabajos?

—Bueno, hay que aclarar que en estos momentos están suspendidos por el mal tiempo reinante en la cordillera, pero que apenas se inicie la temporada estival las cosas se desarrollarán normalmente.

—¿Qué cantidad de personal se desempeña?

—Alrededor de 350 personas.

—¿A cuánto asciende el monto de la obra?

—A 36 millones de pesos, al menos en el momento de realizarse la licitación.

—¿Estos inconvenientes financieros podrían traducirse en despidos del personal?

—No. De acuerdo a nuestros proyectos, todo va a seguir normalmente, sin que deba recurrirse a esas medidas.

El panorama general

En síntesis, el panorama se plantea en los siguientes términos: del trayecto comprendido entre la ciudad y la frontera con Chile, ya está concluido el tramo hasta Uspallata. Lo que queda, desde Arroyo Taure a Horcones, será realizado con las obras de base y la parte de estructura se encarará en una etapa ulterior, en tanto el trecho final, de unos 8 kilómetros, es completará posiblemente a mediados del año próximo.

En cuanto al túnel Internacional, fuentes bien informadas señalaron que la construcción del nuevo paso se realizará con financiación de organismos internacionales (seguramente el BID), por lo que en la actualidad se están estudiando los antecedentes que deberán reunir las firmas que se presenten a competir para ganar al licitación correspondiente.

"La situación actual es difícil, a punto tal que todas las empresas constructoras son deficitarias —analizó un técnico consultado—, pero entendemos que los proyectos podrán seguir realizándose en la medida en que los organismos competentes adviertan la gravedad de la situación. Dentro del sistema de reconocimiento de mayores costos y con las oportunas disposiciones que pudo tomar, es indudable que Vialidad Nacional resolvió muchos problemas que han hecho posible seguir adelante".

Estudiantes del Instituto Técnico Industrial "San Pablo", tomaron ayer el local del colegio como muestra de apoyo a los reclamos de una subvención.

Suspenderían las clases en un instituto de Luján

Una difícil situación afronta un establecimiento educacional de Luján como consecuencia de la falta de pago de una subvención por parte del Estado Provincial.

Se trata del Instituto Técnico Industrial "San Pablo", que fuera creado hace once años por la Fundación San Pablo y al que asisten 269 alumnos a sus cursos secundarios. No obstante los reiterados reclamos que se formularon prácticamente desde que comenzo a funcionar el establecimiento, con miras a obtener una contribución económica por parte de la Provincia, hasta el momento no se ha recibido ningun apoyo, de esa naturaleza, según se ha denunciado.

Esa situación hizo crisis ayer cuando el personal docente y no docente del Instituto decidió no concurrir al dictado normal de clases hasta tanto se obtenga una respuesta satisfactoria del problema. Simultáneamente el alumnado de los cursos superiores dispuso tomar el establecimiento como una muestra de apoyo a los reclamos formulados antes las autoridades.

La toma del establecimiento se produjo ayer a las 17, ocasión en que conversamos con algunos alumnos y miembros de la comisión de padres.

Estos últimos recordaron las sucesivas entrevistas mantenidas con los funcionarios provinciales y en especial con el ministro de Cultura y Educación, profesor Dardo Olguín, quien, dijeron, no hace mucho visitó el instituto, ocasión en que reiteró anteriores promesas a aportar una solución al problema. Tal solución, añadieron, hasta el momento no se ha concretado, lo cual traerá aparejado el cierre del establecimiento. Esto último, acotaron, podría producirse al finalizar las vacaciones de invierno. Los mismos informantes añadieron que el año pasado se procedió a la inscripción para el curso lectivo de 1975 ante una formal solicitud del Ministerio de Cultura y Educación, asegurando la inclusión, en el presupuesto, de la subvención para el colegio.

Por su parte los alumnos exteriorizaron su seria preocupación frente a las perspectivas de perder no tan solo el año de estudio, sino también ver truncada su carrera. Esto último, aclararon, se producirá como consecuencia de que solamente dos establecimientos secundarios se rigen por los mismos planes de estudios. Uno de ellos esta ubicado en Junín y el otro en San Rafael. Acotaron que solo una ínfima cantidad de educandos estará en condiciones de poder trasladarse a esas localidades para poder completar su carrera.

Por último se informó que del establecimiento han egresado ya cinco promociones de bachilleres técnicos químicos y electricistas.

Con el ministro

El ministro de Cultura y Educación de la Provincia, profesor Dardo Olguín, informó que el gobierno de la Intervención Federal está interesado en hallar alguna solución para el Instituto Técnico Industrial "San Pablo", de Luján. Destacó que, a los efectos de obviar problemas legales, el ministerio estudia la posibilidad de otorgar al establecimiento un subsidio especial, por el presente año lectivo, que consistirá en el pago del 60% del monto de las remuneraciones de los profesores. Señaló que recién el año próximo se podrá resolver definitivamente la cuestión por vía presupuestaria.

Dijo que hoy se pondrá en contacto con los docentes, autoridades de la escuela y padres de alumnos, a los efectos de hacerles conocer la propuesta del gobierno.

Declaró además que el interés oficial por el futuro del instituto obedece al hecho de que tiene una orientación técnica, necesaria para el desarrollo de su zona de influencia.

Examen sobre el tríptico en una facultad

La Facultad de Filosofía y Letras de la UNC comunicó a los alumnos de primer año que, de acuerdo con directivas del Ministerio de Cultura y Educación de la Nación, se hará la evaluación de los cursos de Idioma Nacional, Geografía e Historia Argentina que conforman el tríptico del programa en vigencia.

La evaluación se hará de la siguiente forma: los alumnos deberán responder brevemente a un cuestionario de entre 10 y 15 preguntas; el examen se ajustará al contenido temático que se haya desarrollado en cada materia; la calificación será de "aprobado" o "desaprobado". Las fechas para el examen se fijarán en el curso de esta semana y se informará sobre ellas en forma inmediata al alumnado de la Facultad.

Cepernic se refirió a las bases del Partido Auténtico

La organización del congreso que culminará con la formación de la junta promotora provincial del Partido Peronista Auténtico y el intercambio de opiniones sobre la situación política general del país, son los motivos que han traído a Mendoza al señor Jorge Cepernic, integrante de la junta promotora nacional de la agrupación política mencionada y ex gobernador de Santa Cruz.

El dirigente, ayer en la tarde, realizó una visita a LOS ANDES en compañía del señor Alberto Martínez Baca, también perteneciente al Partido Peronista Auténtico y ex gobernador de la provincia.

El dirigente del peronismo auténtico en LOS ANDES, acompañado por el señor Alberto Martínez Baca.

El trabajo asignado

"Nosotros —dijo el señor Cepernic— hasta que no tengamos la personería política, no habremos de oficializar cargos. Por eso simplemente decimos que tenemos asignados trabajos. Mi responsabilidad es el interior del país y todo lo que hace a la organización del Partido Peronista Auténtico".

"Cuando comenzamos a trabajar en esta idea teníamos un claro objetivo de lo que nos iba a costar concretarla. A medida que fue pasando el tiempo, todas las expectativas formuladas han sido superadas. La ley electoral nacional dice que para lograr la personería política nacional, hace falta que el partido esté inscripto en cinco distritos provinciales. El fervor peronista que hemos encontrado en todas las provincias ha hecho que superáramos las metas fijadas en principio. Ya tenemos seis distritos organizados y nueve más se formarán en los próximos 20 días".

"En Mendoza, el domingo 27 haremos el congreso provincial en el que se elegirá a las autoridades de la junta promotora. Concurrirán delegados de todos los departamentos e incluso vendrán dirigentes del orden nacional para avalar el desarrollo de la reunión".

La situación actual

Sobre la actual situación por la que atraviesa el país, cuyo análisis e intercambio de opiniones también trajo al señor Cepernic a Mendoza, fue el tema sobre el que siguió la conversación.

"Los acontecimientos que acabamos de vivir —dijo el señor Martínez Baca— terminaron con un cambio de hombres. Esto equivale a decir que no se solucionará nada de lo que se quiere solucionar. No son los hombres los que hay que renovar. Hay que renovar un sistema que ha demostrado estar perimido. Tenemos que volver al programa que el pueblo votó el 11 de marzo de 1973 y que está basado en las pautas programáticas que el mismo Perón confeccionó".

"El líder justicialista decía que había que socializar la economía. Pensamos que el ingeniero Rodrigo, uno de los que habría que haber cambiado y que inexplicablemente sigue en su puesto, no es garantía para lograr esta meta. Tampoco es garantía el hombre elegido para conducir los destinos de la educación en el país. El, el doctor Oscar Ivanissevich, también continúa en su cargo.

"Por esto es que el peronismo auténtico piensa que el peronismo no está gobernando, es decir, que no es responsable de todo lo que está sucediendo. No hay un programa de acción, sino improvisaciones. Al parecer todas las medidas que se toman no son de fondo sino simples paliativos para salir de un trance momentáneo. La gente que está ahora no actúa con una mentalidad clara, justicialistamente hablando".

A esta altura del diálogo intervino el señor Cepernic para aclarar que "la propia presidenta del congreso nacional justicialista declaró públicamente que su retorno al país con sus amigos no se lo debe a nadie más que a su propio esfuerzo. Esto nos autoriza para ratificar las palabras del señor Martínez Baca cuando dice que no gobierna el peronismo, porque el peronismo real, verdadero y auténtico, ese que luchó 18 años por reivindicar al pueblo y a Perón, no ocupa la conducción del Partido Justicialista ni los cargos públicos, salvo muy honrosas excepciones.

"Por otra parte, el teniente general Perón en su discurso del 12 de junio del año pasado designó como su único heredero político al pueblo de la patria. Además, quienes hoy asumimos la responsabilidad del Partido Peronista Auténtico, antes de tomar tal decisión, hemos instado al Partido Justicialista para que cumpla con la ley electoral nacional democratizando el quehacer partidario, abriendo los padrones a la afiliación y convocando a elecciones internas.

"No fuimos escuchados y el tiempo nos dio la razón. Hoy el Partido Justicialista está acéfalo porque al renunciar sus miembros, ha quedado sin quórum para sesionar, cosa que jamás sucedió ya que las decisiones partidarias estaban en manos de una sola persona o familia".

La culminación

"Llegamos a este estado de cosas —continuó el dirigente— porque se ha sustituido el programa que el pueblo votó el 11 de marzo. Se lo remplazó por otro que, especialmente en el aspecto económico, ha terminado por consolidar la dependencia al imperio de los capitales multinacionales.

"Paradójicamente, a más de un año de la muerte de Perón, el PE firma un convenio económico con 8 empresas multinacionales, lo que implica la antítesis de lo que Perón dijo el 12 de junio: "No he regresado al país para consolidar la dependencia, sino la liberación".

"Y aquí debemos aclarar que un cálculo, realizado hace unos días atrás, demuestra que la deuda externa que el país afronta, implica alrededor de 11 millones de pesos viejos por cada familia argentina, deuda que debe pagarse en más o menos dos años de plazo.

"También hay que tener en cuenta lo que el teniente general Perón dijo en su primera reunión con los gobernadores: "la deuda externa que ha heredado el gobierno del pueblo, excede los 8 mil millones de dólares. Hace al honor nacional reconocer esta deuda, pero como el pueblo argentino no es responsable de esta situación, no debe sufrir sus consecuencias. Vamos a exigir de nuestros acreedores la refinanciación de la deuda en plazos y términos que permitan cumplir sin trabar el desarrollo nacional.

"Guay de quien pretenda que el pueblo argentino pague esta deuda con hambre".

Violencia y verticalidad

Los dos últimos temas que tocaron los dirigentes políticos, fueron la violencia y la verticalidad; acerca de la primera dijeron que el peronismo "no ha estado nunca con ella" y por lo tanto repudiaron la detención de dirigentes políticos "que están alojados en todas las cárceles del país".

El señor Cepernic relató el malestar que reina en Santa Cruz debido a la detención de productores agropecuarios "cuando pretendieron reclamar sus justos derechos".

Sobre la verticalidad, aclararon que "muerto el teniente general Perón, la tan cacareada verticalidad se rompe. Al único que se podía ser vertical era a él porque precisamente fue quien creó el Movimiento Nacional Justicialista".

"Ni siquiera los que pregonan la verticalidad, la cumplen. Se puede demostrar con los siguientes hechos: el Senado votó en contra de un proyecto enviado por el Poder Ejecutivo; la CGT cuestiona el tratamiento que se quiso dar a nivel ministerial a los convenios colectivos de trabajo; el Partido está sumido en la más completa acefalía. ¿De qué verticalidad se habla? Por eso es que nace el Partido Peronista Auténtico".

Beneficencia

Centro Ex Alumnas María Auxiliadora. — Por intermedio de la subcomisión del Taller de Costura que preside la señora María Ferraris de Dácomo, este centro hizo entrega de las prendas de invierno confeccionadas por las socias a las siguientes instituciones: "Pequeño Hogarcito de Don Orione" y a los oratorios "José María Videla" y "Virgen Niña"

Otro bloqueo sufre la villa Las Cuevas

Un violento temporal de nieve bloqueó nuevamente a la población de la villa fronteriza de Las Cuevas. Algunos turistas que regresaban desde esa localidad hacia Puente del Inca, debieron abandonar sus vehículos a poca distancia de la villa, al quedar los automóviles atascados en la nieve. Sus ocupantes se alojaron en la hostería de Las Cuevas.

También sufrió un bloqueo total la zona de Puente del Inca. Sin embargo se nos informó que poco después del medio día, cesó el temporal, lo que permitió el trabajo de las máquinas que despejaron la ruta entre Punta de Vacas y Puente del Inca. Otra información, señalaba en cambio, que en la tarde de ayer persistía aún la imposibilidad de transitar por la ruta internacional hasta Inca, y desde lu hasta Las Cuevas. El mal es do de las líneas telefón impidió la obtención de o datos.

En el sector chileno el te poral de nieve también fue tenso. Las informaciones se laban que la nieve acumul superaba en partes los 2 n tros. Los equipos de despe estaban a la espera de mejoraran las condiciones tiempo, para dejar expedito camino y las vías férreas.

Más bloqueados

Además de los turistas q debieron permanecer en la ho tería de Las Cuevas, otro gru de personas que fue sorpren do por la tormenta, buscó r fugio en la Compañía de Es quiadores "Teniente 1º Ibáñe de Puente del Inca.

La marca que creó el jean tiene esta insignia de tela.

El mismo que desde hace 125 años llevan los Levi's. La marca que creó el primer jean, y también el último.

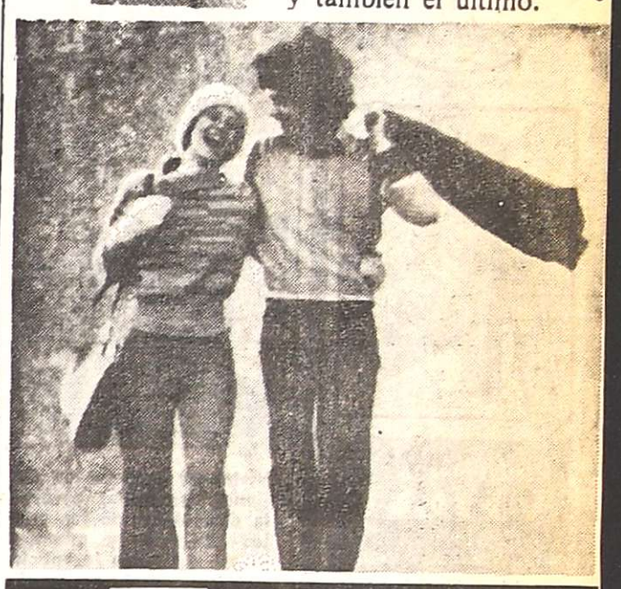

JOE

PANT STORE Levi's GAL. SAN MARCOS-LOC. 6 GALERIAS PIAZZA-LOC. 8 MENDOZA

inos aguinaldo

INSTITUTO NACIONAL DE OBRAS SOCIALES

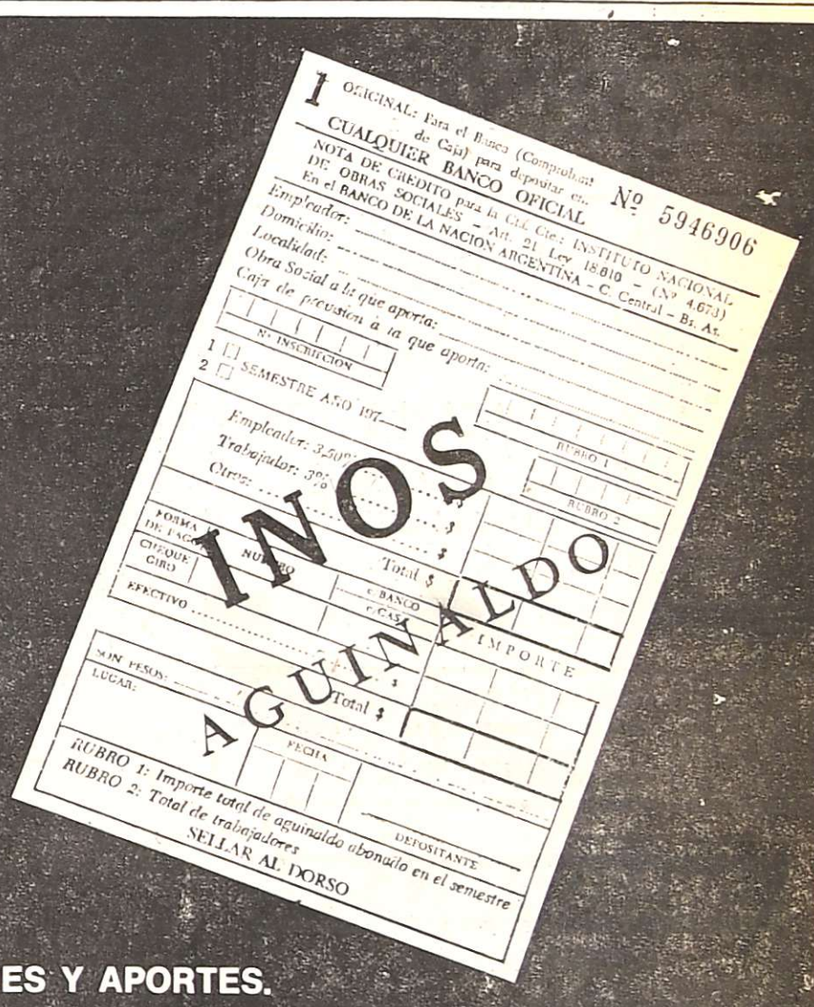

HOY vence

SEÑOR EMPLEADOR:

CUMPLA Y DEPOSITE EN TERMINO LAS CONTRIBUCIONES Y APORTES.

A partir de la fecha, la fiscalización, verificación y recaudación administrativa o judicial de los recursos del INOS, estará a cargo de la Dirección Nacional de Recaudación Previsional.

Cumpla con los términos del Decreto Ley 18.610/70 de Obras Sociales y tenga en cuenta las siguientes recomendaciones:

- Los porcentajes deben ser aplicados sobre el total del aguinaldo abonado, ya que fue eliminado el tope por Decreto Nº 189/74.
- Use únicamente las boletas numeradas del INOS donde se establece como contribución del empleador el 3,50 %.
- Pídalas en cualquier Banco Oficial. Utilice tantas boletas de depósito como sean las ex-Cajas de Previsión a las que usted aporta. Consigne indefectiblemente el importe total del aguinaldo abonado al personal comprendido en cada una de ellas, y la cantidad de trabajadores correspondiente.
- Coloque el nombre de la ex-Caja de Previsión y el número de inscripción correspondiente. Con esto, evitará ser intimado.

Informes: INSTITUTO NACIONAL DE OBRAS SOCIALES - Gerencia de Recaudaciones.
Cerrito 836 - piso 1º - Capital Federal.

Télam

MBS BIENESTAR SOCIAL
MINISTERIO DEL PUEBLO

SECRETARIA DE ESTADO DE SEGURIDAD SOCIAL

Importante realización con total prescindencia de lo convencional

vivienda y Confort

Por muchos motivos y circunstancias que son de público conocimiento, la construcción de viviendas en forma masiva, rápida y económica, se ha convertido en tema de estudio y preocupación para los organismos e instituciones directa o indirectamente vinculados a la cuestión.

Es por ello que con el propósito de aportar o divulgar iniciativas útiles, últimamente destacamos en esta sección, con preferencia a otros temas, algunos ejemplos nacionales o foráneos que consideramos de interés general.

Por gentileza del Instituto del Cemento Portland Argentino, en la presente ocasión nos referimos a un interesantísimo trabajo realizado recientemente en la Escuela de Mecánica de la Armada, Capital Federal. Se trata de pabellones para alojamiento de los aspirantes navales, obra en la que se ha prescindido por completo de la mamposteria. Con excepción de los tanques de agua, caja del ascensor y sala de máquinas, que se hormigonaron "in situ", el resto de los elementos se ejecutaron en taller o al pie de la obra.

Estos trabajos, algunos de cuyos aspectos se reproducen aquí, se realizaron en terrenos de la Escuela, con frente a la nueva avenida Leopoldo Lugones, y abarcan una superficie cubierta de unos 17.500 metros cuadrados.

El arquitecto Luis Lanari y Asociados, autores del proyecto, ajustaron su cometido al logro de una solución compatible con el confort y la economía, dentro de un máximo aprovechamiento del terreno y previendo futuras expansiones de hasta un 30 por ciento.

Se proyectaron módulos espaciales de 8,40 m. por 25,20 m. de base y 3,24 m. de altura, cada uno de los cuales albergará dos divisiones de 24 alumnos con dos Jefes de Grupo y las respectivas instalaciones sanitarias. Estos módulos se acoplan en el espacio alternada y octogonalmente, superponiendo los núcleos sanitarios, en forma de que el techo del módulo inferior sirva como terraza de acceso al superior. Además se articulan por núcleos de circulación vertical, que sirven también como salidas de emergencia.

El criterio que se siguió al proyectar estos módulos es similar al utilizado para los elementos estructurales de hormigón armado premoldeado, consistente en aplicar al máximo la repetición de elementos iguales. En consecuencia, son elementos premoldeados las columnas, vigas, entrepisos y paneles de cerramiento que integran la estructura correspondiente a cada módulo.

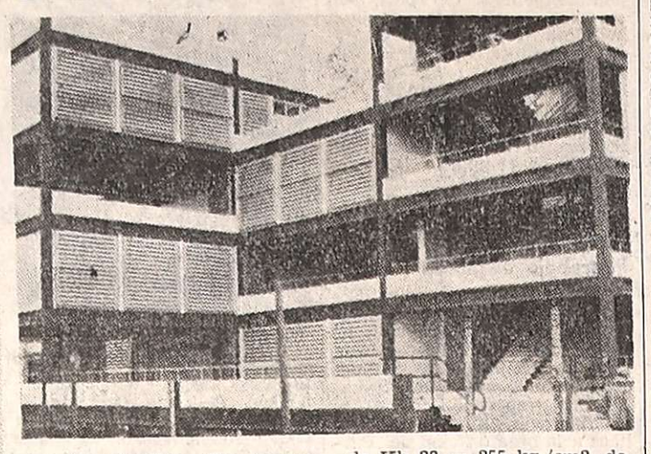

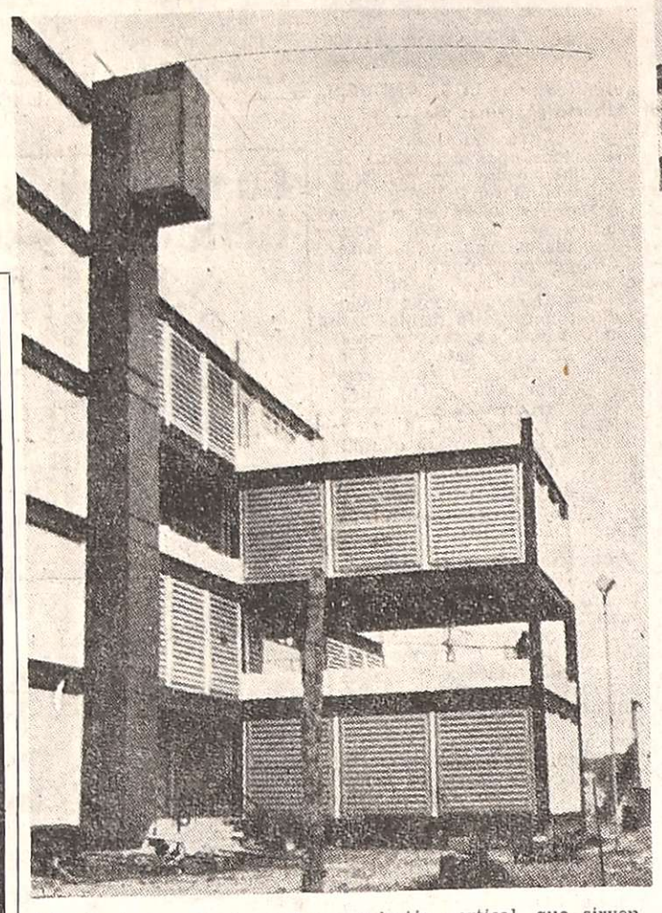

Vistas de uno de los pabellones terminados (obsérvese la disposición de los módulos alternada y ortogonalmente así como los núcleos de circulación vertical).

Las fundaciones de esta obra consisten en pozos romanos de 1 m. a 1,50 m. de diámetro y 4,50 m. de profundidad, rellenos con hormigón de cascote. Sobre los mismos se asientan las bases de las columnas. Estas últimas de 0,30x0,30 m., armadas con hierro del 20 y zunchadas están provistas de ménsulas donde apoyan las vigas, asegurándose la rigidez mediante hierros especiales soldados en el lugar. Las vigas tienen 8,10 m. de longitud, 0,60 m. de altura y sección doble "T"; además presentan muescas para asentar los elementos que forman los entrepisos, elementos que consisten en canalones con forma "U" invertida y de 8,10 m. de largo por 0,90 m. de ancho. En la unión de dos canalones consecutivos se forman nervios que, rellenados con mortero, aseguran el monolitismo de la estructura. Los paneles de cerramiento pueden medir hasta 3 por 5 metros y en ellos se ubican la carpintería de aluminio, ganchos para izaje, anclaje de parasoles, etc.

Para ejecutar los elementos estructurales se emplean moldes de chapa de acero fabricado al proyecto. Una vez cocados especialmente de acuerlocada la armadura se procede al llenado con hormigón de Kb 28 = 255 kg./cm2. de resistencia, y simultáneamente se vibra con una frecuencia de 3.000 r.p.m., empleándose vibradores de contacto cuando se trata de vigas y canalones, y de inmersión en el caso de las columnas. El tipo de vibrado mencionado en primer término se empleó también para los paneles de cerramiento, piezas que llevan ambas caras "vistas". En ellos se emplea hormigón de iguales características al descripto, excepto que por razones de peso se ha sustituido el canto rodado por arcilla expandida.

Dos horas después del llenado se inicia el curado a vapor a 80°C. durante 3 a 4 horas, vapor que llega al compartimento donde se preparan los moldes proveniente de una caldera a presión. El desmolde se puede comenzar, de acuerdo a la importancia de la pieza, dos horas después de terminado el curado.

La terminación de las piezas estructurales se realizó mediante aplicación de pintura a base de latex acrílico, y la de las piezas de cerramiento con pintura a base de poliuretano.

Hacemos notar que esta obra, por la zona de ejecución, no ha contemplado el cálculo antisísmico en sus estructuras.

Comunicado de un Movimiento Nacionalista

El Movimiento Patriótico Nacionalista Popular, línea San Martín-Rosas-Perón, Comando Nacional, dio a conocer un comunicado que firman los señores Eusebio A. Martínez Zapata y Antonio López, secretario general y secretario de prensa, respectivamente, en el que destaca que "el movimiento ha fijado su inquebrantable posición "Apoye a Isabel", en los momentos difíciles que la Nación está atravesando y ante el comunicado de prensa firmado por el señor Humberto López, secretario de la sigla 62, en el que ataca indiscriminadamente a integrantes del movimiento, bases, mesas de trabajo, ortodoxos peronistas y nacionalistas, como así a los compañeros que sufrieron durante la resistencia peronista, iguales ataques gorilas de hoy, con el agravante de atacar incluso al Gobierno representado por funcionarios que tienen el aval de la CGT. y de las 62, resulta muy sugestiva esa posición que solamente ha servido para crear la disociación de nuestra doctrina nacional, social, cristiana y humanista justicialista creada por el general Perón".

Añade luego: "Somos respetuosos de cada uno de los argentinos que engrandecen la Nación con el esfuerzo de su trabajo y enemigos de solo aquellos que olvidandose que primero está la patria, prefieren el enfrentamiento a la sagrada memoria del creador del justicialismo, general Perón. Y ahora le preguntamos a los atacantes de militantes peronistas: ¿Por qué no declararon un paro revolucionario, cuando el general Perón se encontraba detenido en el Brasil? ¿Quién era el secretario de la C.G.T.?".

Durante la reunión realizada en el Ministerio de Bienestar Social.

Harán control de ruidos molestos y contaminación

Una reunión sobre contaminación atmosférica y ruidos molestos —problemas ambos que afectan nuestra ciudad— se llevo a cabo ayer en dependencias del Ministerio de Bienestar Social de la Provincia.

Presidió la deliberación el titular de Saneamiento Ambiental, ingeniero Wener J. Casatti y participaron funcionarios de la Dirección de Tránsito y Transporte, así como técnicos de saneamiento.

Se intercambiaron opiniones sobre los dos temas, contaminación y ruidos molestos, y se convino en iniciar a la brevedad posible una campaña, la que dará comienzo en base a programas de educacion sanitaria.

Asimismo, se resolvió constituir una comisión de trabajo en la próxima reunión, la que estará integrada por representantes del Ministerio de Bienestar Social, Dirección de Transito y Transporte, Dirección de Municipalidades y Policía de la Provincia.

Como primera medida, se efectuará un control del parque automotor, ya que en la zona del gran Mendoza y más propiamente en el centro urbano —se afirmo— el 90% de la contaminación ambiental es provocado por los gases de los vehículos a explosión.

Actualmente se ha detectado que muchos automovilistas utilizan kerosene en lugar de nafta, o bien mezclan ambos carburantes, para beneficiarse con el ahorro del primero. Esta situación origina el desprendimiento de gases pesados, nocivos para la salud de la población, que contribuye a incrementar el porcentaje de contaminación ambiental, especialmente en las calles de nuestra ciudad.

Los ómnibus y camiones que usan gasoil serán examinados para controlar su combustion, así como los vehículos particulares, inclusive los que son accionados a nafta.

El otro factor de distorsión es la proliferación de los ruidos, de distinta especie, los que serán individualizados y sancionados sus responsables.

Hechos y Cifras

La "horizontalidad" en la vida argentina

HORACIO L. BERNAL

¿Será cierto que finalmente tiene estado gubernativo el problema de la inclinación colectiva al cultivo maximal de la "horizontal"? Diversos trascendidos advierten que el Ministerio de Economía tiene decidido promover legislación revisora de las causas legales y cuasilegales de la abstención del trabajo en sus diversas formas. El gobierno es materia dispuesta, según tales versiones, a resolver la cuestión con la que ni algunos gobiernos militares provistos en su momento de indiscutible fuerza se atrevieron, aun bien convencidos de que dos días de cada tres constituyen un coeficiente de parálisis festiva de todo punto incompatible con las necesidades de un país en desarrollo.

Nuestros lectores conocen ya las bases confiables de esa estimación, segun la cual y en tiempos reputados de normales el país se anana productivamente sólo un día entre tres. El cálculo, por si se considera conveniente comprobarlo, toma en cuenta: domingos y sábados, feriados, feriados optativos pero jubilosamente utilizados para cerrar las 24 horas por razón de la falta de prestaciones bancarias, administrativas y judiciales. (Lo que demuestra que el sector público, cargado hasta el tope de expedientes judiciales, jubilatorios, de precios, de cambios, de créditos, de impuestos, es el primero en echar a correr cerrando bien las puertas).

Las seguidillas de Pascuas, de carnavales, dos de fin de año; los "puentes" cada vez que un feriado cae en viernes y también si cae en jueves, por el consenso social acerca de que un día agrega poco al producto bruto nacional, sobre todo cuando se aprovecha para descansar al sol o sobre la ruleta; ausentismo tolerado estimado en un 6 por ciento, ausentismo no tolerado operó igualmente consentido, de hasta el 9 por ciento; ausentismo no tolerado ni consentido pero igualmente efectivo, que en algunos períodos puede llegar al 18, al 25 y hasta el 30 por ciento, aunque este último porcentaje carecia de conocimiento en los organismos competentes del gobierno nacional hasta que lo reveló un suceso como los de Villa Constitución, etcetera. El cómputo no incluye la distensión cotidiana inter-horas y las alternativas de productividad facilitadas por el exceso de personas al pie de máquina. Con todo ello, la informática consultada arrojo hace tiempo el coeficiente de horizontalismo mencionado.

El doctor Gómez Morales, siendo ministro de Economía, agregó un nuevo dato: los jubileos nocturnos de fútbol y otros esparcimientos, incluido el juego, en vísperas de días laborables. Aseguran centros estadísticos que en ciertas villas de emergencia pocos se levantan al día siguiente para presentarse en su empleo. Los lunes esa biológica resistencia ha sido calificada de meramente fisiológica. Sencillamente, que no pueden con el alma. El gobierno ha apreciado rigurosamente la incidencia de tales humanas debilidades en la productividad global, y sus somnolientos impedimentos sobre la agregable que en su criterio, y en otros también sumamente respetables, se ve duramente afectada por tal cumulo de motivaciones existenciales.

Se trata, en consecuencia, de expurgar el calendario, precisando austeramente la consistencia de los feriados. Si los feriados son de naturaleza irresistible, cabe de todos modos la posibilidad de celebrarlos el domingo inmediato siguiente, sin mengua de su significación y pompa. Se proyectaría asimismo limitar la duración de los acontecimientos nocturnos que nadie declara perdidos al llegar tarde a su trabajo al día siguiente.

Se trata, en fin, de tomar un poco en serio la vida de un país con tremendas dificultades, en el que nadie consigue explicar con objetividad por qué nuestro expediente jubilatorio, nuestra sentencia, nuestra reconsideración impositiva, nuestro formulario cambiario, los zapatos que llevamos a arreglar, la camisa que tenía las mangas demasiado largas, la renovación del stock de latas de tomate, etcétera, etcétera, no estuvieron listos en el tiempo calculado, más dos semanas de tolerancia por el bien parecer.

Cuando nos contoneamos al sol la vida es bella y todo anda bien. Cuando esos expedientes se nos retrasan maldecimos de la administración, los hábitos sindicales y las corruptelas colectivas. Pero todos somos partes de la "horizontal" y padecemos sus ulterioridades.

Jardinería: un árbol para que crezca con nuestros hijos

Debe ser muy pequeño un jardín para que en él no exista lugar para un árbol. Y ésta es la época propicia para plantarlo, especialmente para los que aquí recomendamos, que son de hojas caducas.

En nuestro medio crecen infinidad de especies y variedades, a cual más hermosa, pero nos permitimos aconsejar dos que consideramos, aparte de útiles por la sombra que proporcionan durante el verano, sumamente decorativos.

Gingo — Oriundo de China y Japón, su nombre botánico es Gingo Biloba. Es rústico pero requiere suelos sueltos y profundos. Es tal vez la especie más antigua del reino vegetal, anterior a la aparición del nombre en la Tierra.

Es de forma irregular, más erecto en los ejemplares masculinos, y proporciona una sombra tenue, ya que su follaje no es denso. La corteza es lisa y grisásea.

La mayor atracción la encontramos en la hermosura y color de las hojas, en forma de abanico, de un verde claro, algo amarillento, que se tornan amarillo oro en otoño antes de caer. Permanecen en la planta con ese tono durante muchos días y caen simultaneamente formando en el piso un verdadero y perdurable tapiz amarillo.

Es de crecimiento lento, especialmente al principio, alcanzando su desarrollo total, unos 20 metros de altura, en 25 años.

Liquidámbar. — Es oriundo de América del Norte, muy residente al frio, amante del sol y la luz, habita muy bien en nuestro medio.

Es de crecimiento medio, vale decir que alcanza su desarrollo total, unos 20 metros de altura, en unos 15 años. Es de forma ovoidal, con sombra tenue, con corteza gris muy hendida. Produce ramas desde la parte inferior del tronco, lo cual puede aprovecharse decorativamente.

Como el anterior, el encanto reside en sus hojas caducas, en forma palmeada de unos 5 a 7 lóbulos de 10 a 18 centímetros de ancho. Estas hojas que en pleno verano son de un verde oscuro brillante, se tornan rojo carmín durante el otoño, matando al amarillo antes de caer. Cuando caen las hojas, las ramas lucen los frutos colgantes, esféricos, semejantes a los del plátano.

El Liquidámbar y el Gingo suelen ubicarse contiguos buscando el contraste de su follaje —carmín y oro— durante el otoño.

Son dos hermosos ejemplares para ver crecer en nuestro jardín junto a los hijos que los disfrutarán más que nosotros.

PAPELES PINTADOS
J.P.P.
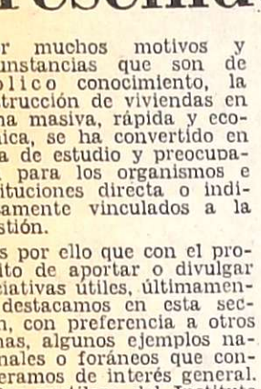
Pinturerias VIDAL
J. V. ZAPATA 121
TELS. 293038 - 291517 - MZA.

MELTOCUYO S.A.
CREADORES DE CONFORT
presenta a su colección para esta temporada de
colchas MELTO
en todos sus diseños, colores y texturas, admírelas!!
MELTOCUYO S.A.
Adolfo Calle 318 - Dorrego - Gllen.

Puertas y Ventanas
PORTONES LEVADIZOS
PLACARES
PARASOLES y MARCOS
PUERTAS PLACA Y DE CHAPA
SAN JUAN 561 — MENDOZA
20|5|F|20|5

PUERTAS PORTONES VENTANAS
METALICOS Y DE MADERA ALTA CALIDAD - BAJOS PRECIOS
CASA GIOIA Paso de los Andes 204 Ciudad - Tel. 223447

COMARSYT CARPINTERIA METALICA Y DE CEDRO
(STANDARD Y A MEDIDA)
- VENTANAS
- PUERTAS PLEGADIZAS Y CORREDIZAS
- PUERTAS PLACA
- AIREADORES
- LINEA COMPLETA HERRERIA (VENTILUCES, BALANCINES, PUERTAS, ETC.)
- PORTONES DE ABRIR, CORREDIZOS, LEVADIZOS
- PUERTAS DE CALLE
- FRENTE PLACARES
JUAN B. JUSTO 746 - TEL. 258194 - MENDOZA

MOSAICOS: Vendemos sobre pedido. Somos fabricantes.
LOCALIZACION AGENTES COMERCIALES
Avda. Libertad 898 Villa Nueva (Gllen.) Teléf. 262557
14|7|F|75587|15|7

SANITARIOS SAMACO S.A.
CAMPANA
Para cocina con extractor y luz de lujo marca CHYC ..... $ 3.900
CALEFACTOR a gas $ 549
ARTICULOS DEL HOGAR de las mejores marcas.
AMOBLAMIENTOS CHYC: entrega en el acto.
Variedad de colores y modelos.
SAN MARTIN y CHACABUCO Alameda - Tel. 217873
15|7|F|15|7

PUERTAS PLEGADIZAS
modernfold
Fabricadas por Ind. Met. Pescarmona S. A.
ENTREGA INMEDIATA • FINANCIACION
DISTRIBUIDOR EXCLUSIVO para Mendoza y San Juan
M. MENDOZA y Cía.
Morón 258 - Tel. 290310 - Mza.

cedro
* MADERAS MISIONERAS
* PINO PARANA
* TERCIADOS
* MACHIMBRES — ZOCALOS
* LAMINADO DECOR
* AGLOMERADOS COINDEL
* AGLOMERADOS NOVOPAN
* CHAPAS MIGUET
GIRO S.A.
AYACUCHO 168
Tel. 217377
MENDOZA

placares a medida
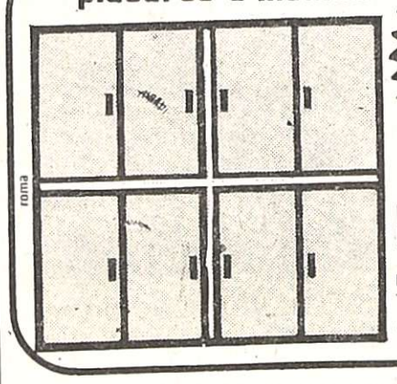
PRECIOS DE FABRICA
FABRICA Spacio
RIVADAVIA 875 • LAS HERAS
TEL. 252193-226108
facilidades

parquet
ROBLE - VIRARO - FRESNO
ALGARROBO
GUATAMBU
PEDRO BAJDA e HIJOS
BENAVENTE 4325 — VILLA NUEVA
GUAYMALLEN - TELEFONO 261627

MS
muebles rústicos
calidez en diseño
un taller artesanal a su disposición
Sgto. Cabral 268-G. Cruz

CONSTRUYE O ARREGLA SU CASA?
AEREADORES
REVESTIMIENTOS
VINILICOS Y MADERA
CERAMICA roja Cattaneo
MAMPARAS para baños
PARQUET de todo tipo
PISOS de goma PIRELLI
REVESTIMIENTO
Castelar de cobre y bronce
PUERTAS PLEGADIZAS
placas enchapadas de madera
GRIFERIA artesanal Fersa
Amplio Stock
Entrega Inmediata
MAUCCI CUYO
PATRICIAS MENDOCINAS 915
TEL. 292087 • MENDOZA

GELATINA
PARA COPIAR EN LIBROS COPIADORES
Tamaño: Oficio - Doble y Especiales
— LA MEJOR CALIDAD — PRONTA ENTREGA
Fábrica:
ARCHECO, Industrias Químicas Argentinas
Holmberg 1843. Bs. As. 52-4993
SOLICITE COTIZACION
15|7|F|75799|15|7

• CAL Viva e Hidratada SUBLIME y SAN JUAN
• MADERAS para la construcción y carrocerías.
• TERCIADAS.
• HARBOARD
• CEMENTO: CORCEMAR HERCULES y EL GIGANTE (San Luis)
• CARRETILLAS
• PALAS
• BALDES
• CANASTOS
• LADRILLOS
• CAÑOS de Cemento.
• Sistemas de Irrigación
• MAQUINAS Eléctricas Rotativas TENAS S. A.
• MATERIALES CALIZOS Para techos, hormigón armado y usos viales.
• SILOS Para almacenaje y transporte de cemento a granel.
• MOTORES ELECTRICOS
• MOTOSIERRAS
• MOTORES Lombardini-Ciasa
SOMECA s.a.
SOCIEDAD MENDOCINA DE CALES Y AFINES
Urquiza 357 Teléf. 250158 Mendoza

VENDO
CHAPAS DE HIERRO Todas las medidas
CAÑOS GALVANIZADOS de ½ a 4 Pulg.
ALAMBRE RECOCIDO Nº 14 y 16
ELECTRODOS de 2 ½ a 5 mm.
SIDERCOM S.R.L.
Bme. MITRE 1773, PISO 7º. Of. 701/702
Teléfonos 40-5376 y 45-9920. Buenos Aires
15|7|F|75800|15|7

SI.PE.MOM

SINDICATO DEL PERSONAL DE MICROS Y OMNIBUS

CURSOS DE CAPACITACION PARA GUIAS DE TURISMO

Está abierta la inscripción para el nuevo curso de capacitación, de los FUTUROS GUIAS DE TURISMO. Esta actividad les abrirá las puertas a un futuro pleno de prosperidad y engrandecimiento cultural. El SI.PE.M.O.M. cumple con el anhelo de nuestro indiscutible líder, el TENIENTE GENERAL JUAN DOMINGO PERON, que nos dijo: "PRIMERO FORJAR HOMBRES BUENOS Y JUSTOS, SEGUNDO FORMAR HOMBRES SABIOS Y PRUDENTES Y TERCERO FORMAR UN ARGENTINO QUE SEPA PONER ESAS DOS COSAS AL SERVICIO DE LA PATRIA Y DE SU PUEBLO". De esa forma aportamos hombres para la nueva Argentina Potencia, que en definitiva es el sueño de nuestro Pueblo todo.

INSCRIPCION ABIERTA: de 17.00 hs. a 20.00 hs. EN SAN LORENZO 250, DE CIUDAD, O EN E.T.O.M., LOCAL No. 135, PRIMER PISO, ALA NORTE.

SI.PE.M.O.M.

Un industrial ultimó a su esposa y a 3 pequeños hijos

El empresario, que se quitó la vida, consumó la tragedia al comprobar la infidelidad de su mujer

CASTELAR, (Buenos Aires), 14 (NA). — Víctima aparentemente de un ataque de locura, un ciudadano italiano, importante ejecutivo de una fabrica de galletitas, asesinó hoy a su joven esposa y a tres hijos de corta edad y luego se suicidó descerrajándose un tiro en la cabeza.

El drama, ocurrió en una zona residencial de esta ciudad, fue protagonizado por Enzo Biasizzo, italiano de 38 años ejecutivo de la fábrica de galletitas "Okebon", situada en Rivadavia 17561 de Morón. El homicida y suicida dejó una carta, escrita en idioma italiano, en la que explica su actitud que obedeció —según revelo un funcionario policial— a motivos pasionales.

Las otras cuatro víctimas del episodio son la esposa del ejecutivo, Graciela Parodi, de 29 años, hija de un prestigioso médico de la zone Oeste del Gran Buenos Aires y los hijos de la pareja Ornella, de 8 años, Leonardo Miguel, de 5 y María Romina, de 4.

De acuerdo a las versiones recogidas en fuentes policiales, el drama se desencadeno aproximadamente a las cinco de hoy, en el interior de un suntuoso chalet, ubicado en calle Dardo Rocha 512, de esta ciudad, donde la familia Biasizzo habitaba desde hace un año. A esa hora, respondiendo a un plan preconcebido, el ejecutivo —que llegó al país a los 15 años en compañía de sus padres, procedente de Calabria— empuñó un revólver calibre 32 mi imetros y apuntó a la cabeza de su esposa, que se encontraba a su lado.

Luego de dar muerte a su compañera, se dirigió a la habitación de sus hijos donde, con una tranquilidad pasmosa, u timó a los tres pequeños, para posteriormente dirigirse a uno de los pasillos interiores del chalet y suicidarse con el arma que habia asesinado a sus allegados más intimos.

"Estaba desesperado"

A las 8 llegó a la vivienda, como lo hacía habitualmente, la empleada doméstica, Delia Sánchez, de 41 años, encontrándose con el desgarrador cuadro que le hizo emitir un grito de estupor.

Rápidamente la señora Sánchez se dirigió a una casa vecina y, con voz entrecortada, explicó lo que acababa de ver. De inmediato, se dio aviso a la policía que, a los pocos minutos, acudió al lugar de la tragedia, donde encontró sobre un mueble, en el comedor, una carta en la que se daba cuenta de los motivos desencadenantes del luctuoso episodio.

Consultados algunos vecinos del barrio, dijeron haber escuchado disparos pero —agregaron— que como al salir al exterior de sus domicilios no advirtieron nada extraño, restaron importancia a los ruidos.

La policía no dio a conocer oficialmente, el contenido de la nota dejada por el ejecutivo. Empero, uno de los investigadores reveló al periodismo que "por su carta, se deduce que estaba desesperado ante la decisión de su esposa de poner fin al matrimonio".

El padre de la señora asesinada, médico de profesión, se limitó a señalar: "no me pregunten nada. Esto es una tragedia y se ve que el hombre fue víctima de un ataque de demencia".

Los cinco cadáveres fueron trasladados a la morgue del Instituto de Cirugía de Haedo.

Uniformes policiales

Personal del Departamento 4 —Logística— de la Policía de Mendoza se encuentra abocado a las tareas de recepción de 5.000 uniformes, que serán provistos a los efectivos. Se trata de un equipo verde oliva, compuesto por un pantalón y una garibaldina que puede ser usada en invierno y verano, ya que en la temporada de frío se le agrega un abrigo en su interior. El uniforme cuenta también con un birrete y será usado por todas las fuerzas policiales, algunas de las cuales ya lo visten. En reunión con periodistas, el titular de Logística, comisario inspector Abelardo Cuello, informó que se ha solicitado también la provisión de 8.000 pares de borceguíes; 6.000 pilotos; 10.000 pares de zapatos; 5.000 poleras azules; 5.000 uniformes de salida y 6.000 capas impermeables. Añadió el oficial Cuello que el costo de cada uniforme asciende a 4.500 pesos. El equipo estará en uso por un término de tres años y será de norma en trabajos de oficina. Se comentó que a fin de evitar confusiones con la vestimenta de otros cuerpos de seguridad, las prendas de la Policía de Mendoza llevarán una oblea distintiva de la repartición en el costado derecho.

ACEITES EMULSIONABLES
AGROFERT S.R.L.
siembra confianza...!
CERETTI 255-Tels. 226575/6-G. CRUZ-MZA.

Se creó otra comisaría en Godoy Cruz

Desde mañana funcionará en Godoy Cruz una nueva comisaría, que se identificará como la trigésima cuarta (34ª), con los derechos y obligaciones que las leyes establecen para todas las unidades policiales de su tipo.

La seccional tendrá su sede en el actual destacamento de Almirante Brown, calle Maipú 147. Su jurisdicción abarcará el siguiente radio: al norte, desde calle Necochea por calles Pedro J. Godoy, Hipólito Yrigoyen, Brasil hasta canal Cacique Guaymallén: al sur, calle Paraná desde Necochea por canal zanjón Maure: al Este, de canal Cacique Guaymallén desde Brasil hasta una línea imaginaria del zanjón Maure y al oeste, calle Necochea desde Paraná hasta Pedro J. Godoy.

Como titular de la seccional 34ª Godoy Cruz asumirá el actual segundo jefe del departamento de Informaciones Policiales, subcomisario Domingo Roque Rivero.

Se detuvo a una persona que baleó a otra

En el hospital Central fue internado Alberto Antonio Bruno, residente en calle Italia lote 2 del barrio Santa Ana de Guaymallén, por presentar heridas de bala en el hemitórax derecho y la región inginal izquierda.

De las averiguaciones practicadas por integrantes de la comisaría 25ª San José, se estableció que la víctima había sido atacada por Ernesto Ignacio Godoy, quien, por causas no establecidas inicialmente, baleó a Bruno cuando ambos se encontraban en la avenida de Acceso, frente al hospital Italiano.

Fue apresado el autor de una sustracción

SAN RAFAEL. — Ante la denuncia formulada por Felipe Valdez, domiciliado en Monte Comán, quien había sido víctima de una sustracción por valor de 50.000 pesos ley, personal de la Brigada de Investigaciones practicó diversas diligencias logrando la detención de Jesús Suárez, domiciliado en Real del Padre, el que se confesó autor del hecho, siendo el mismo puesto a disposición de las autoridades competentes.

Empleados desleales roban por $ 80.000

Los dependientes de Muebles De Simone, acusados de robar materiales de la firma.

Dos empleados de Muebles De Simone S. A. fueron arrestados como autores de reiterados robos de materiales y pequeños muebles a la firma, por un valor de 80.000 pesos.

Los imputados, Germán Bernardo Cernán, residente en barrio General San Martín, Las Heras y Carlos Horacio Lara, domiciliado en Lucio V. Mansilla 2153, del mismo departamento, sacaron maderas, mobiliario, espejos y herramientas del depósito que la empresa tiene en calle San Juan 478, de capital. Cernán. que se desempeñaba como chofer, se encargaba de cargar disimuladamente en un camión Ford 350 los objetos sustraídos. El botín era llevado posteriormente a la casa de Lara, donde fue secuestrado por personal de la Comisaría 1ª de Capital.

Control de vehículos

SAN RAFAEL. — El domingo, personal de la División Tránsito dependiente de la Unidad Regional II procedió al control de automotores en distintos puntos de la ciudad, debiendo confeccionar 23 actas por distintas infracciones a la ley de tránsito y al secuestro de cinco automotores que no estaban en condiciones de circular.

Héctor Rodolfo Miranda (de barba) y Angel Rubén Domínguez, los maleantes arrestados.

Aprehendieron a dos asaltantes de taxis

Responsables de asaltar a tres conductores de vehículos de alquiler son dos jóvenes detenidos en la madrugada del sábado por una patrulla policial, media hora después de haber perpetrado el último atraco. Una mujer fue aprehendida bajo el cargo de haber encubierto las acciones de los apresados. Se identificó a éstos como Angel Rubén Domínguez, de 20 años, sin domicilio fijo, apodado "El Negro" y Héctor Rodolfo Miranda, de 24, sin vivienda registrada, conocido como "El Barbita". Por su parte, la cómplice fue individualizada como Susana Mirta Coria.

La policía informó que en los últimos días, como consecuencia de la reiteración de robos agravados contra taxistas, el Cuerpo Motorizado intensificó sus patrullajes por el Gran Mendoza. En la madrugada del sábado, dos maleantes asaltaron al conductor Melchor Armando Vitale, al que sustrajeron el automóvil que guiaba, un Peugeot 404. Iniciada la búsqueda de los salteadores, un móvil detectó la presencia del taxi en las inmediaciones de calle Paso de los Andes. Los malhechores al verse sorprendidos por la policía, iniciaron una veloz carrera a la vez que comenzaron a disparar con armas de fuego contra los servidores públicos, los que repelieron la agresión. Pasados algunos minutos, los maleantes optaron por entregarse al advertir que no iban a poder sortear el cerco policial. Trasladados a dependencias de la repartición, fueron identificados como Domínguez y Miranda, proporcionando además referencias de su cómplice, detenida posteriormente.

Los investigadores aseguraron haber probado también la participación del dúo de delincuentes en el despojo que sufrió el viernes el peatón Ignacio Torres, en la intersección de calles Emilio Civit y Alberdi, de Guaymallén. Ese mismo día los pistoleros redujeron con sus armas al taxista Ruben Armando Olivera, al que quitaron su rodado Ford Falcon y 930 pesos. Al dia siguiente asaltan y despojan de dinero y un Torino taxi al conductor Mario Urbano Herrera, abandonando el rodado cerca del hospital Central.

Un veterano periodista murió en una colisión

SAN LUIS, 14 (NA). — En un accidente de tránsito perdió la vida hoy, el veterano periodista Mario Pontichelli, que ejercició durante 34 años la representación del matutino metropolitano "La Nación", cargo que desempeñó hasta hace poco menos de un año, en que se retiró para acogerse a los beneficios de la jubilación.

El accidente se produjo cuando el pequeño automovil que conducia Pontichelli fue arrollado por el tren "El Zonda" que, procedente de Buenos Aires se dirigía a San Juan, en un paso a nivel existente en la calle Estado de Israel, en la periferia de esta ciudad.

Sus acompañantes, dos personas mayores y un niño de corta edad, sufrieron heridas de diversa consideración. El extinto periodista fue tambien director del vespertino "La Opinión", de esta ciudad, funciones que alternó con sus actividades comerciales.

LOLICH
POR POCOS DIAS
Créditos a 24 meses
LO LINDO está en LOLICH
Av. Zapata 135

Point's
BOUTIQUE FOR MEN
SEGUIMOS VENDIENDO BARATO PORQUE QUEREMOS
• POLERAS, Super algodón, 12 colores, 2 por persona ..... $ 149,00
• PANTALON PANA, Negro, azul, marrón, 36 al 44 ..... $ 499,00
• SWETER PLUSH, 36 al 52 ..... $ 399,00
• PANTALON GABARDINA, Mezcla, 12 colores, 36 al 52 ..... $ 399,00
• PANTALON CHEVIOT y GABARDINA DE PURA LANA, 12 colores, 36 al 52 ..... $ 599,00
• PANTALON PIEL DE DURAZNO UNISEX, 12 colores, 36 al 46 ..... $ 299,00
• SWETER SHETLAND, Fantasias, mil colores, 36 al 52 ..... $ 349,00
• POLERA JERSEY DE SEDA, 12 colores, 36 al 42 ..... $ 199,00
SARMIENTO 51 - TEL. 292092 - Mza.
MAGIO PUB.

12|7|F|773382|21|7

"62 ORGANIZACIONES PERONISTAS"

DELEGACION MENDOZA
UNIDAD–SOLIDARIDAD–ORGANIZACION

"PODRAN DECIR MIL MENTIRAS —TODAS JUNTAS— PERO LO QUE NO PODRAN LOGRAR JAMAS ES QUE UNA SOLA DE ELLAS SEA VERDAD"
J. D. PERON

"EL HOMBRE PUEDE DESAFIAR CUALQUIER CONTINGENCIA, SI SE HALLA ARMADO DE UNA SOLIDA VERDAD".
J. D. PERON

LA COLUMNA VERTEBRAL DEL PERONISMO FRENTE AL AGRAVIO CONTESTA CON LA VERDAD

VISTO Y ANALIZADO

Los ataques solapados o encubiertos al Movimiento Obrero Organizado perpetrados por individuos o grupos sin inserción ni representatividad en las estructuras del Movimiento Nacional Justicialista, los que constan fehacientemente en la abundante documentación obrante, y

CONSIDERANDO

Que ha sido lamentable comprobar que quienes tenían en las difíciles circunstancias por las que ha atravesado la Nación y el Movimiento la obligación de actuar "con prudencia y sabiduría" —como lo quería Perón— se dejaron arrastrar por los eternos pescadores de río revuelto.

Que las insignificantes voces que se alzaron contra el Movimiento Obrero pusieron en evidencia el desconocimiento de la Doctrina Peronista y la falta absoluta de sensibilidad popular de aquellos de quienes provinieron, al denostar la firme defensa que la clase trabajadora —columna vertebral del Peronismo— hiciera de una de nuestras tres irrenunciables banderas: LA JUSTICIA SOCIAL.

Que es evidente que del análisis de las personas, sectores y grupúsculos que agraviaron al Movimiento Obrero surge un común denominador: el oportunismo especulador del que hicieron siempre gala apresurados y retardatarios ante cada coyuntura del proceso histórico del Movimiento Peronista, que, con la miopía de subalternos intereses personales o de círculo, antepusieron siempre sus mezquindades el apotegma que dice que nadie podrá realizarse en un Movimiento que no se realiza:

Que en la vocinglería aparatosa y hueca de quienes despreciaron en las actuales circunstancias al pueblo trabajador argentino, coincidieron: los que puestos a dedo pretenden ejercer conducción partidaria siendo que no representan más que a sí mismos; los que desobedecieron a Perón pretextando tener pantalones largos; los que impulsaron el proyecto de la "tendencia antiperonista", pretendiendo desvirtuar la esencia ideológica del peronismo; los "nacionalistas" que se dicen peronistas sólo cuando les conviene; los que fueron candidatos y militantes activos de partiditos neoperonistas; los que fueron conservadores hasta ayer, con ficha de afiliación y todo; los que estuvieron durante los años de clandestinidad y persecución del Peronismo debajo de la cama; los funcionarios que dicen haber llegado a importantes cargos de gobierno por "mérito propio", demostrando que el único "mérito" que tienen es ser traidores al peronismo que allí los puso; los que hacen alardes de haber pertenecido a una "resistencia" en la que nunca estuvieron; los que se golpean el pecho declamando una ortodoxia que nunca profesaron; los que forman mesas de trabajo y nunca trabajaron ni trabajan. ni trabajarán; los que dicen representar a Unidades Básicas que no tienen bases; etc., etc.

Que asimismo es de hacer notar los pasos que vienen dando algunos "jóvenes intelectuales", —que dicen ser peronistas— hijos de los Comandos Civiles y de la Oligarquía Patronal del 55, que descubrieron a Perón a través del marxismo y los "blue—jeans" yanquis, empeñados en superar el gorilismo de sus mayores desde funciones de gobierno o desde cenáculos para iniciados.

Que llama poderosamente la atención la coincidencia total que existe entre los ataques que estos aprendices de brujo lanzan contra el Movimiento Obrero y sus dirigentes y aquellos que realiza la tendencia, tratando de burócratas y sinarcas a los gremialistas, siendo que los únicos burócratas y sinarcas son ellos, que se aferran desesperadamente a los cargos oficiales pues constituyen su única posibilidad de vigencia y cuyos apellidos misteriosamente son los mismos que ostentan los jerarcas de las internacionales del oro y las finanzas.

Que por último: les ha respondido terminantemente a todos y cada uno de ellos la Excelentísima Señora Presidente de la Nación, Da. María Estela Martínez de Perón, cuando expresamente ordenó a sus ministros dar solución a los justos reclamos planteados por la Confederación General del Trabajo y las 62 Organizaciones Gremiales Peronistas, enmarcado su accionar en la afirmación de la lealtad a la memoria y la doctrina del General Perón, quien afirmó que la Ley 14250 de Convenciones Colectivas de Trabajo era la conquista del siglo para los trabajadores argentinos y un ejemplo para el mundo.

Por todo ello, los secretarios generales y delegados de sindicatos adheridos a las 62 Organizaciones Gremiales Peronistas, Regional Mendoza

POR DECISION UNANIME: RESUELVEN

1o— Hacer público acto de desagravio a la Confederación General del Trabajo, a sus sindicatos adheridos, a las 62 Organizaciones Gremiales Peronistas y a los trabajadores en general, por las ofensas inferidas por aquellos que, diciéndose justicialistas, no tienen sensibilidad ni actitud de tales.

2o— Declarar personas no gratas para la clase trabajadora a todos y cada uno de quienes, mediantes comunicados, declaraciones, actitudes o cualquier otro procedimiento, desembozado o encubierto, han pretendido desconocer al Movimiento Obrero Argentino como realidad nacional y peronista y como rama gremial y columna vertebral del Movimiento Nacional Justicialista, traicionando así el pensamiento y la memoria de Perón.

3o— Reiterar el reconocimiento del Movimiento Obrero Peronista a la compañera Isabel Perón por la solución dada a los trabajadores, ratificando igualmente el acatamiento a su conducción como presidenta de la Nación y jefa del Movimiento Nacional Justicialista.

4o— Colocar este plenario bajo la sublime advocación de Juan Perón y Eva Perón, rindiendo un minuto de silencio a su sagrada memoria y por su eterno descanso en el cielo y su inmortal vigencia en la Tierra, juramentándose este plenario en seguir con fe inamovible e irrenunciable el apostolado que nos impone la doctrina nacional justicialista, sus principios, postulados y superiores objetivos revolucionarios.

5o— Reiterar la disposición del Movimiento Obrero Argentino y Peronista, como columna vertebral de la comunidad organizada, a contribuir, junto a los demás sectores del país, a llevar adelante el proceso de cambio de estructuras revolucionario, humanista y cristiano en paz, para todos los argentinos, desde el plano de la participación del movimiento obrero organizado en las decisiones estratégicas y la aplicación táctica de las grandes políticas nacionales.

6o— Otorgar un caluroso y fraternal voto de aplauso y felicitación al Comité Central Confederal, Consejo Directivo, secretariados de la CGT Nacional y Regional Mendoza, como asimismo a las ejecutivas de las 62 Organizaciones Gremiales Peronistas Nacional y Regional Mendoza, por la firmeza, prudencia y sabiduría con que han llevado a un nuevo éxito a la clase trabajadora, habiendo reafirmado y fortalecido el concepto de que en el contexto de la doctrina justicialista es posible arribar a todas las soluciones.

7o— Comunicar la presente resolución a la CGT Nacional y Regional y "62 Organizaciones" Gremiales Peronistas en el orden nacional y al Movimiento Nacional Justicialista.

8o— Es de forma.

—Antes de levantar la sesión, la mesa del plenario invitó a la concurrencia a entonar las estrofas del Himno Nacional y la marcha de Los Muchachos Peronistas.

MENDOZA, julio 11 de 1975

CASA FLORES "Villa Nueva"
BOSCHIN HNOS. S.R.L. SEPELIOS
BRA. DE LOS ANDES 4189 - TEL. 260428

AVISOS FUNEBRES

SEPELIOS

✝ **JOSE EDMUNDO PRADO**
Q. E. P. D.
Falleció el 14-VII-1975

Su esposa: Eufemia Robledo de Prado; sus hijos: María, Juan, Graciela, Gloria y Sonia; sus hijos políticos: Dora Silva de Prado, Juan Alvarez, Raúl Sosa y Eduardo Alonso, nietos y bisnietos y demás deudos participan su fallecimiento e invitan al sepelio de sus restos hoy a las 15 horas. Casa mortuoria: Tucumán 530, ciudad.
15|7|C|682|15|7

✝ **JOSE EDMUNDO PRADO - Q. E.P.D.** - Falleció el 14-VII-75. Francisco Alvarez e hijos y familia participan con profundo dolor el fallecimiento de su querido consuegro e invitan al sepelio de sus restos.
15|7|C|674|15|7

✝ **JOSE EDMUNDO PRADO. - J. E.P.D. - Falleció el 14-VII-75.** - Los amigos del Barrio: Marcos, Gladys, Dora, Jorge y Ruth, participan con profundo dolor, el fallecimiento del padre de su compañera Kitty e invitan al sepelio de sus restos.
15|7|C|712|15|7

✝ **JOSE EDMUNDO PRADO. - Q. E.P.D. - Falleció el 14-VII-75.** - La Comisión Directiva, socios y simpatizantes del Club Dalmacio Vélez Sársfield, participan con profundo pesar el fallecimiento del señor padre del distinguido socio Don Juan Prado e invitan a acompañar sus restos.
15|7|C|709|15|7

✝ **JOSE EDMUNDO PRADO - Q. E.P.D. - Falleció el 14-VII-75.** - Propietarios y personal de Paris 77 participan con profundo pesar el fallecimiento del padre político de su gerente Eduardo N. Alonso e invitan a acompañar sus restos.
15|7|F|69424|15|7

✝ **JOSE EDMUNDO PRADO. - Q. E.P.D. - Falleció el 14-VII-75.** - Juan Mostny, Isolde K. de Mostny y Mario Mostny, participan con gran pesar su fallecimiento e invitan al sepelio de sus restos.
15|7|C|728|15|7

✝
ANGELA MARIA LAZZARO DE SAVINA
Q. E. P. D.
Falleció el 14-VII-1975
C. A. S. R. y B. P.

Su esposo: Francisco Savina; hijos: Antonio, Ana y Juan Carlos; hijos políticos: María Luisa Madrid, Argentino Luis Stalloca y Nélida González, hermanos Roque y Elisa, nietos Rosita, Armandito y Verónica Savina; hermanos políticos, tíos, primos y demás familiares, participan su fallecimiento e invitan al sepelio de sus restos hoy a las 16 horas, en el cementerio de Luján. Favor que agradecerán. Casa mortuoria: Pablo Pincolini s/n. Finca Cuglia, Vistalba, Luján. Sepelios Velázquez Hnos. Córdoba 123, Luján.
15|7|F|69405|15|7

✝ **ANGELA MARIA LAZZARO DE SAVINA - Q. E. P. D. - Falleció el 14-VII-1975.** - Sus hermanos políticos: Gerardo Savina y María Lázzaro de Savina, sobrinos: Domingo, Rafael, Antonio, Elena, Cristina y Enrique Savina; sobrino político: Salvador, Hermanas, Amalia, Ana, Adelaida y Ascención participan con hondo pesar su fallecimiento e invitan al sepelio de sus restos.
15|7|F|69406|15|7

✝ **ANGELA MARIA LAZZARO DE SAVINA - Q. E. P. D. - Falleció el 14-VII-1975.** - Clemente Stalloca y Sra., Alberto Stalloca y Flia., Elena Vda. de Salcedo y Flia., Héctor Stalloca y Flia., Elio Stalloca y Flia., Juan Carlos González y Alicia Stalloca de González y Angel Roberto Quiroga y Flia., participan con profundo dolor el fallecimiento de su apreciada amiga e invitan al sepelio de sus restos.
15|7|F|69408|15|7

✝ **ANGELA MARIA LAZZARO DE SAVINA - Q. E. P. D. - Falleció el 14-VII-1975.** - Luis Venditti y Sra., Domingo, Carlos, Teresa y Ana Venditti, Blanca, Antonio y Luis participan con hondo pesar el fallecimiento de la madre de su sobrina política y prima respectivamente Ana Savina de Stalloca, e invitan al sepelio de sus restos.
15|7|F|69409|15|7

✝ **ANGELA MARIA LAZZARO DE SAVINA - Q. E. P. D. - Falleció el 14-VII-1975.** - El Club Deportivo Chacarita Las Compuertas participa con pesar el fallecimiento de la esposa de su socio y gran colaborador señor Francisco Savina e invita al sepelio de sus restos.
15|7|F|69422|15|7

✝
LUIS C. CARREÑO
Q.E.P.D.
Falleció el 14-VII-1975
C.A.S.R. y B.P.

Su desconsolada esposa: Olga Díaz de Carreño; hijos: Rosa, Chabela y Pedro; hijo político: Andrés Ferrer; nietos: Cecilia y Adrian, primos, sobrinos y demás deudos, participan su fallecimiento e invitan al sepelio hoy a las 11, en el cementerio de capital. Casa mortuoria: Lincoln 686, Las Heras. Servicio: Cochería San Miguel.
15|7|C|711|15|7

✝ **LUIS CARREÑO - Q. E. P. D. - Falleció el 14-VII-1975.** - José María Cruz y Flia., José Antonio Cruz y Flia., Andrés Cruz y Flia., participan con profundo pesar el fallecimiento de su dilecto amigo y vecino e invitan al sepelio de sus restos.
15|7|C|716|15|7

✝
CLARA JOSEFA ALTAMIRANO de PACHECO
Q.E.P.D.
Falleció el 14-VII-75

Sus desconsolados hijos: Francisca, Rosa, Juan, José Domingo y Luciano Pacheco; sus hijos políticos: Eleodoro Bazán, Olga Strom, Teófila Jabdor y Marcelina Cornejo; hermanos políticos, primos, sobrinos, nietos, bisnietos y demás familiares, participan con profundo dolor su fallecimiento e invitan al sepelio de sus restos, hoy, a las 10.30 hs., al cementerio de Las Catitas. Casa de duelo: Ruta 7, Nº 985, Las Catitas. Servicio: Cochería Milio, San Martín.
15|7|F|69425|15|7

✝ **CLARA JOSEFA ALTAMIRANO DE PACHECO. - Q. E. P. D. - Falleció el 14-VII-75.** - Nietos: Pablo e Irma Farías, Ivar Pacheco, Antonio, Matilde y Lorenzo Sosa, Domingo, Elsa, Mary, Gladys, Alberto, Nancy y Miguel Pacheco, Eduardo Bazán, Norma y María Pacheco, Sergio Pacheco, nietos políticos: Nelly de Farías, José Poquet, Marta de Pacheco, Chicha Fernández, Víctor Mercado, Mirta de Sosa, Gladys Scapín, Vicki Ruiz Díaz, Miguel Carabajal; futuros nietos políticos: Enio Bardini y José Brizole; bisnietos: Susana y Ramón Farías, Gladys, José, y Roberto Poquet, Martha Pacheco, Antonio Benigno Sosa, Stella Mary y Sixto Elías Mercado, José Luis, Lorena y Mirta Sosa, Silvana Elizabeth Pacheco, Mónica y Enrique Carabajal y Eduardo Alberto Bazán, participan su fallecimiento e invitan al sepelio de sus restos.
15|7|F|69428|15|7

✝ **CLARA JOSEFA ALTAMIRANO DE PACHECO. - Q. E. P. D. - Falleció el 14-VII-75.** - Sus vecinos y amigos: Rosas Aguilera, Oscar Molina, Raúl Zeballos, Félix Palacio, Mario y Emilio Trigo, Benigno Báez, Antonio Rodríguez, Clemente Cordero, Esteban Juricich, Paulino Rosales, Carlos Pinfaro, María Vda. de Rodríguez, Tomás Salomón, Hugo Sormani, Guillermo y Federico Amprino, Ciro Lucero, Ernesto Dicilli, Osvaldo Castillo, Francisco Lira, Jorge Garay, Cosme Giménez, Virgilio Garro, Federico Lázaro, Marcos Vega, Alfredo Balrac, Osvaldo Panza, Pacífico Pettine, Ambrosio Pérez, Domingo Argüello, Violino Hnos., Gabriel García, Miguel Martín, Bartolo Parisi, Tomás Videla, Jacinto Zúñiga, Vicente Dinatale y sus respectivas Flias., participan su fallecimiento e invitan al sepelio de sus restos.
15|7|F|69426|15|7

✝ **CLARA JOSEFA ALTAMIRANO DE PACHECO. - Q. E. P. D. - Falleció el 14-VII-75.** - La Cofradía del Cristo de la Piedad, participa el fallecimiento de la madre de su amigfo e integrante, Luciano Pacheco, e invita al sepelio de sus restos.
15|7|F|69427|15|7

✝
MARIA PAREDES DE GUERRA
Q. E. P. D.
Falleció el 14-VII-1975

Su esposo: Manuel Guerra; sus hijos: Juana, Angélica y Haydée; sus hijos políticos: Juan Agustín Cortez y Marco Vega; sus nietos: María Dominga, Dante, Milton, Matilde y Guido Vega; Ruth Cabrera y Nora Cortez, sobrinos, bisnietos y demás familiares, participan su fallecimiento e invitan al sepelio de sus restos hoy a las 16 horas, en el cementerio de Buen Orden. Casa mortuoria: calle "J" Villa del Carmen, San Martín. Servicio cochería Milio, San Martín.
15|7|F|69420|15|7

✝ **MARIA PALERMO DE GIL - Q.E.P.D. - Falleció el 14-VII-75** Su hermano Felipe Palermo, sobrinos Armando, Domingo, Elena y Enrique Palermo; sobrino nieto Alberto Daniel Guerra, y sus respectivas familias, participan con profundo dolor su fallecimiento e invitan al sepelio de sus restos.
15|7|F|69421|15|7

✝ **RUPERTO PALACIO. - Q. E. P. D. - Falleció el 14 - VII - 1975. - C.A.S.R. y B.P.** - Su desconsolada esposa: Clra Bazán de Palacio; hijos: Nora Silvia, Luis Alberto; hijos políticos: Alfredo Contardi, Laura Sánchez; padres políticos: José Elio Bazán y Estanrofila Moreyra de Bazán; hermanos: Clara P. Vda. de Nelra, Emma P. de Zeballos, Héctor Palacio, Julia P. de Chavarría; hermanos políticos, tíos, primos, sobrinos, nietos y demás deudos, participan su fallecimiento e invitan al sepelio hoy a las 18, en el cementerio de Godoy Cruz. Casa mortuoria: Olaya P. de Tomba 484, Godoy Cruz. Servicio: Casa Flores.
15|7|C|724|15|7

✝ **RUPERTO PALACIO. - Q. E. P. D. - Falleció el 14-VII-1975. - C.A.S.R. y B.P.** - Su desconsolada hermana: Emma Palacio de Zeballos; hermano político: Felipe Zeballos; sus sobrinos: Fanny Zeballos de Moreno, Orlando Moreno, Lito, Coqui y Mabel Moreno, participan con profundo dolor su fallecimiento e invitan al sepelio de sus restos.
15|7|C|723|15|7

✝ **ENRIQUE SEGUI MONLLOR. - Q. E. P. D. - Falleció el 14-VII-1975. - C.A.S.R. y B.P.** - Su desconsolada esposa: María Luisa Olguín de Seguí; hijos: Enrique y Elba; hijo político: Antonio De Blasis; hermanas: Elba y Balbina; hermanos políticos: Armando Perone, Marcel Caron y Aurora Olguín; nieta: Elba Reina De Blasis, primos, sobrinos y demás deudos, participan su fallecimiento e invitan al sepelio hoy a las 11 hs. en el cementerio de Godoy Cruz. - Casa mortuoria: O'Higgins 1560, Godoy Cruz. Servicio: Casa Flores.
15|7|C|710|15|7

✝ **ENRIQUE SEGUI - Q. E. P. D. - Falleció el 14-VII-1975.** - Sus hermanos María Seguí de Perone y Armando Perone; sus sobrinos: Jorge Perone, Carlina C. de Perone, Juan Ferrero, Elena Beatriz Perone de Ferrero y sus sobrinos nietos participan con profundo dolor su fallecimiento e invitan al sepelio de sus restos.
15|7|C|624|15|7

✝ **ENRIQUE SEGUI - Q. E. P. D. - Falleció el 14-VII-1975.** - Sus sobrinos: Josefa Dalmau de Ramos Seguí, Manuel Ramos Ortega y Flia., participan con pesar su fallecimiento e invitan al sepelio de sus restos.
15|7|C|692|15|7

✝ **ENRIQUE SEGUI. - Q. E. P. D. - Falleció el 14-VII-1975.** - El personal de Quitral Co Saic, participa el fallecimiento del señor padre de su compañero de trabajo D. Enrique Seguí e invitan al sepelio de sus restos.
15|7|C|558|15|7

✝ **ENRIQUE SEGUI. - Q. E. P. D. - Falleció el 14-VII-1975.** - El señor Gerente de Quitral Co Saic ingeniero Juan C. Manzur participa su fallecimiento e invita al sepelio de sus restos.
15|7|C|557|15|7

✝ **ENRIQUE SEGUI. - Q.E.P. D. - Falleció el 14-VII-1975.** - Paulina De Blassi, Jacinta De Blassi de Bechara, Antonio De Blassi, José De Blassi, Felipe De Blassi, Elsa Ramírez de De Blassi, Marjano Moreno y Filomena De Blassi de Moreno, Angel Ansaldi y Mariana De Blassi de Ansaldi, participan con profundo dolor su fallecimiento e invitan a sus amistades al sepelio de sus restos y ruegan elevar al Altísimo una oración por su eterno descanso.
15|7|C|705|15|7

✝ **ARIEL A PAREDES. - Q.E.P. D. - Falleció el 14-VII-1975.** - Sus padres: Manuel Paredes y Ana de Paredes; su hermanito: Juan Alberto; su abuela: Ana Walberg de Paredes; sus tíos: Rosa, Blanca, Carlos, Gladys, Cholo, Enrique, Jorge, Hilda, Mirta, María, Norma, Alberto, Juan, Luisa, Carmen, Lorenzo, Carlos; sus primitos: Luli, José, Claudia, Laurita, Cladio, Sandra, Fabiana, Bibiana, Alejandro, Fabio, Irma, Silvia, Claudia y su amiga: Olga B. Bazán, participan con profundo dolor su fallecimiento e invitan al sepelio de sus restos hoy a las 16 hs., en el cementerio de la capital. Casa mortuoria: Tomás Guido 2673, Barrio Pellicieri, Las Heras.
15|7|C|726|15|7

✝ **JULIA RODRIGUEZ DE ZALAZAR. - Q. E. P. D. - Falleció el 14 - VII - 1975.** - Su esposo: José Zalazar; sus hijos: Raúl, Abel Antonio, Rolando y Olivia; sus hijas políticas: Adelina Rojas, Eva González, Elba Cabrera y Lidia de la Vega; nietos, nietos políticos y bisnietos, participan su fallecimiento e invitan al sepelio de sus restos que se efectuará hoy a las 11 hs. en el cementerio de la Capital. Casa de duelo: Pedro P. Segura 916, Barrio Aeronáutico, Las Heras.
15|7|C|491|15|7

✝ **JULIA RODRIGUEZ de ZALAZAR. - Q.E.P.D. - Falleció el 14-VII-75.** - Sus sobrinos: Gregorio Romano y Flia., Alejandro Michel y Flia.; su prima, Rosa Q. de Moyano, participan su fallecimiento e invitan al sepelio de sus restos.
15|7|C|701|15|7

✝ **JULIA RODRIGUEZ DE ZALAZAR. - Q.E.P.D. - Falleció el 14-VII-1975.** - Su hermano político: Manuel Aracena y sus sobrinos: Clemente, Antonio, Raúl, Alicia, Hipólito, Víctor y Flias., participan con profundo pesar su fallecimiento e invitan al sepelio de sus restos.
15|7|C|707|15|7

✝ **JULIA RODRIGUEZ DE ZALAZAR - Q. E. P. D. - Falleció el 14-VII-1975.** - Ricardo Bustos y Flia., Francisco Muñoz y Flia., Salvador Arlandis y Flia., participan con profundo dolor el fallecimiento de la señora madre de su compadre Abel Zalazar e invitan al sepelio de sus restos.
15|7|C|717|15|7

✝ **EUDOCIA AMEVIA de VILLAGRAN. - Q.E.P.D. - Falleció el 15-VII-75.** - Sus sobrinos: Carlos Vidal Amieva, Irma Lidia Amiera de Valladares, María Isabel Amieva de Caram y sobrinos políticos, participan su fallecimiento e invitan al sepelio de sus restos que se efectuará hoy, en el cementerio Central, San Luis.
15|7|F|69404|15|7

✝ **EUDOSIA AMIEVA de VILLAGRAN. - Q.E.P.D. - Falleció en San Luis el 14-VII-1975.** - María Angélica Silva de Paduan y Rita Alicia Silva, participan con dolor su fallecimiento e invitan al sepelio de sus restos, hoy, al cementerio de San Luis.
15|7|F|76045|15|7

✝ **EUDOSIA AMIEVA de VILLAGRAN. - Q.E.P.D. - Falleció en San Luis el 14-VII-1975.** - Marcos Vidal Sosa, hijos, hijos políticos y nietos, participan con profundo dolor su fallecimiento e invitan al sepelio de sus restos, hoy, a las 11 hs., al cementerio Central de la provincia de San Luis. Casa de duelo: Pueyrredón 126, San Luis.
15|7|F|76045|15|7

✝ **EUDOSIA AMIEVA de VILLAGRAN. - Q.E.P.D. - Falleció en San Luis el 14-VII-1975.** - Jorge A. Correa y familia, participan con profundo dolor su fallecimiento e invitan al sepelio de sus restos.
15|7|F|76045|15|7

✝ **EUDOSIA AMIEVA DE VILLAGRAN. - Q.E.P.D. - Falleció en San Luis el 14-VII-1975.** - Juan López García y Flia., Nelson R. López y Flia., y Marcelina Ramonda y Flia., participan su fallecimiento e invitan a acompañar sus restos al cementerio Central de San Luis.
15|7|F|69412|15|7

✝ **JUANA GIL VDA. DE AGÜERO. - Q.E.P.D. - Falleció el 14-VII-1975.** - Sus desconsolados hijos: René Marcolino, Berta, Modesta, Nicolás y Anita; hijos políticos: Víctor Gatica, Pedro Rearte, Blanca de Agüero, Fidelina de Agüero y Aquilino Rojas; su hermana: Francisca, (ausente); sobrinos, nietos, bisnietos y demás deudos, participan su fallecimiento e invitan al sepelio de sus restos hoy a las 10.30 horas, en el cementerio de Godoy Cruz. Casa de duelo: Espejo 2546, Dorrego, Guiñazú. Servicio: Cochería Spinelli, Dorrego, Guiñazú.
15|7|C|675|15|7

✝ **JUANA GIL VDA. DE AGÜERO. - Q.E.P.D. - Falleció el 14-VII-1975.** - José Alberto Mosca y Flia., participan su fallecimiento e invitan al sepelio de sus restos.
15|7|C|675|15|7

✝ **JUANA GIL VDA. DE AGÜERO. - Q.E.P.D. - Falleció el 14-VII-1975.** - Carlos Castrillejo y Flia. y Esteban Pujada y Flia., participan con profundo dolor el fallecimiento de la madre política de su estimado amigo Pedro Rearte e invitan al sepelio de sus restos.
15|7|C|688|15|7

✝ **JUANA GIL VDA. DE AGÜERO. - Q.E.P.D. - Falleció el 14-VII-1975.** - Francisco Guarna, Antonio López, Mario Marcovich y personal de Café Gon, participan con profundo dolor el fallecimiento de la madre política de su estimado amigo Pedro Rearte e invitan al sepelio de sus restos.
15|7|C|688|15|7

✝ **JUANA GIL VDA. DE AGÜERO. - Q.E.P.D. - Falleció el 14-VII-1975.** - José Alberto Pérez y Flia., participan con profundo dolor el fallecimiento de la madre política de su socio Pedro Rearte e invitan al sepelio de sus restos.
15|7|C|690|15|7

✝ **JUANA GIL VDA. DE AGÜERO. - Q.E.P.D. - Falleció el 14-VII-1975.** - Rafael Brotons, Héctor Mora, Isaac Alfandari, C. Masiel, Aldo Espejo, Alberto y Armando Bala, Guillermo Deacon, C. Manrique, Leonardo Paludi, G. Viches, participan con profundo dolor el fallecimiento de la madre política de su amigo Pedro Rearte e invitan al sepelio de sus restos.
15|7|C|691|15|7

✝ **JUANA GIL VDA. DE AGÜERO. - Q.E.P.D.** - Falleció el 14-VII-1975. - Pedro Riarte y Flia., participan su fallecimiento e invitan al sepelio de sus restos.
15|7|C|675|15|7

✝ **FELIPE ANTONIO GUGLIELMI. - Q.E.P.D. - Falleció el 13-VII-1975. - C.A.S.R. y B.P.** - Su desconsolada esposa: Idara Josefina Gómez; hijos: Adolfo y Rosa; hermanos: Inés y Ramón; hermanos políticos: Máxima Rosales, Agustín, Eufemia, Tomasa, Berta, Isabel, Norberta López; tíos, primos y demás deudos, participan su fallecimiento e invitan al sepelio hoy a las 16 hs. en el cementerio de Godoy Cruz, Casa mortuoria: Ameghino y José Hernández, Gral. Gutiérrez, Servicio: Casa Flores.
15|7|C|710|15|7

✝ **FELIPE ANTONIO GUGLIELMI. - Q.E.P.D. - Falleció el 13-VII-1975.** - Albino Leta y Antonia Bolcato de Leta, Arturo Roque Mataloni y Rosa Ester Leta de Mataloni y Mauricio Alejandro Mataloni, participan con profundo dolor su fallecimiento e invitan al sepelio de sus restos.
15|7|F|69418|15|7

✝ **ROMAN VICENTE GARRO - Q.E.P.D.** - Falleció el 14-VII-75 Juan Giménez y Sra., participan con profundo dolor el fallecimiento de su querido hijo e invitan al sepelio de sus restos.
15|7|C|719|15|7

✝ **ROMAN VICENTE GARRO - Q.E.P.D. - Falleció el 14-VII-75** Juana Mabel Giménez participa con gran dolor el fallecimiento de su querido novio e invita al sepelio de sus restos.
15|7|C|720|15|7

✝ **VICENTE GARRO - Q. E. P. D. - Falleció el 14-VII-1975** - La Rama Femenina del Movimiento Nacional Justicialista participa con dolor su fallecimiento e invita al sepelio de sus restos.
15|7|C|699|15|7

✝ **VICENTE GARRO. - Q.E.P. D. - Falleció el 14-VII-1975.** - Florentino Miranda, Amparo Gil de Miranda, Antonio Entre Ríos, Olga Miranda de Entre Ríos y Elizabeth y Norberto Entre Ríos, participan con sentido dolor el fallecimiento del prometido de su sobrina Juji e invitan al sepelio de sus restos.
15|7|F|69415|15|7

✝ **JOSEFA MELA DE GOMEZ - Q.E.P.D. - Falleció el 14-VII-75** Su esposo: Brígido Gómez; hijos: María Elvira, Roberto Daniel y Nélida Josefa Gómez; hijos políticos: Héctor García, Mario Lucero; nietos, sobrinos, hermanos, hermanos políticos y demás deudos participan su fallecimiento e invitan al sepelio de sus restos que se efectuará hoy a las 16.30 horas en el cementerio de la Capital. Casa mortuoria: Juan Agustín Maza 474, Las Heras. Servicio Cochería Valverde.
15|7|C|716|15|7

✝ **ALEJANDRO OROZCO - Q. E. P. D. - Falleció el 13-VII-75 -** Su esposa: Josefa Giménez; sus hijos: Mary, Charo y Mario; sus padres: Sara Encina y Alejandro Orozco; sus hermanos: Estela y Concepción; sus hermanos políticos: Marciano y Luis; sus sobrinos, participan su fallecimiento y que sus restos serán inhumados hoy 15-7-75, a las 17 hs., en el cementerio de Guaymallén. Casa de duelo: Elpidio González y Urquiza, Villa Nueva.
15|7|C|649|15|7

✝ **ANSELMO ARZA. - Q. E. P. D. - Falleció el 14-VII-1975. - C.A.S.R. y B.P.** - Su esposa, María Dolores Hernández; sus hijos: Anselmo David, Ernesto Andrés, Carmen y Aurora Esther Arza; hijos políticos: César Herrera y Angela Giménez; sus hermanos: Rosa, José, María, Benito y Eugenio Arza; nietos, hermanos políticos, sobrinos y demás familiares, participan su fallecimiento e invitan al sepelio de sus restos, al cementerio de La Dormida, hoy, a las 15 horas. Casa de duelo: Ruta 7, Km. 975, La Dormida, Santa Rosa. Servicio: Cochería Alarcón, Junín.
15|7|C|69401|15|7

✝ **ANSELMO ARZA. - Q. E. P. D. - Falleció el 14-VII-1975. - C.A.S.R. y B.P.** - Isaías Taichure y Sra., Gregorio Pascual y Flia., Apolinario Aguilar y Juan Ignacio Aguilar y Flia., participan su fallecimiento e invitan a acompañar sus restos.
15|7|F|69402|15|7

✝ **LUISA GOTTARDO VDA. DE HINOJOSA - Q. E. P. D. - Falleció el 14-VII-1975.** - Sus hijos: José, María, Orlando, Lucía Antonia, Manuel y Alberto; hijos políticos: Aníbal Correa, Emilio Malovini, Andrés Bartoluccini, Armando Conelli, Luisa Prado, Graciela Giménez y Cándida; hermanos: Magdalena, Lodovina Elvira y José, hermanos políticos, nietos, bisnietos, sobrinos y demás familiares, participan con profundo dolor su fallecimiento e invitan al sepelio de sus restos hoy a las 10.30, en el cementerio de Buen Orden. Casa mortuoria: calle Moreno 380, ciudad de Palmira. Servicio cochería Flores, de S. Flores, San Martín.
15|7|F|69407|15|7

✝ **LUISA GOTTARDO VDA. DE HINOJOSA - Q. E. P. D. - Falleció el 14-VII-1975.** - Rolando José Berti y Sra., participan con pesar el fallecimiento de la abuelita de su hija política e invitan a acompañar sus restos.
15|7|F|69403|15|7

✝ **MARIO A. S. PONTICELLI. Q.E.P.D. - Falleció el 14-VII-75.** Su desconsolada esposa, Mercedes Cirot; sus hijos: Mario, Aída, Dora, Francisco y Martha; sus hermanos: Aída P. de Olivella, Sara P. de Pastor y Ofelia de Lombella; sus hermanos políticos: Elisa, María y Marcelo Cirot, Ricardo Rodríguez, Víctor Iglesias y Norma Teruel, participan su fallecimiento y que sus restos serán inhumados hoy, a las 17 hs., en el cementerio Central de San Luis.
15|7|F|69419|15|7

✝ **MARIO A. S. PONTICELLI. Q.E.P.D. - Falleció el 14-VII-75.** Emiliano Rastrilla, Margarita Nélida Cazoria de Rastrilla, Rosa Rastrilla de Marsonet, Pedro Rastrilla y Lucy Rastrilla de Méndez, participan el fallecimiento del padre de su sobrino político y primo, respectivamente, y que sus restos serán inhumados en la ciudad de San Luis.
15|7|F|69416|15|7

✝ **MARIO A. S. PONTICELLI. Q.E.P.D. - Falleció el 14-VII-75.** Francisco Vargas y Aurora P. de Varas e hijos, participan con profundo dolor el fallecimiento del señor padre de su primo político y que sus restos serán inhumados en la ciudad de San Luis.
15|7|F|69416|15|7

✝ **MARIO PONTICELLI. - Q.E. P.D. - Falleció el 14-VII-75.** El Directorio de Bertetto y Virdó S.A.C.I.F., participa con profundo dolor su fallecimiento y que sus restos serán inhumados en la provincia de San Luis.
15|7|F|69414|15|7

✝ **GUISEPPE BARTOLUCCIO. - Q.E.P.D.- Falleció el 14-VII-75.** Su hija: Cayetana Bartoluccio de Interlandi; hijo político: Vicente Interlandi; nietos: José María y Vicenta María Interlandi; nietos políticos: Pilar Evangelista Arce y Osvaldo Navas; sobrinos y demás deudos, participan su fallecimiento e invitan al sepelio de sus restos que se efectuará hoy a las 16.30 horas en el cementerio de la capital. Casa de duelo: San Martín 2561, Panquehua, Las Heras. Servicio: Cochería Valverde, Mendoza.
15|7|C|727|15|7

✝ **GUISEPPE BARTOLUCCIO. - Q.E.P.D.- Falleció el 14-VII-75.** Su sobrina: Filomena Lisandrello de Interlandi e hijos: José, Salvador, Francisco y Vicente Interlandi, participan con profundo pesar su fallecimiento e invitan al sepelio de sus restos.
15|7|C|727|15|7

PARTICIPACIONES

✝ **JULIO ANTERO FUSTET - Q. E.P.D. - Falleció el 14-VII-75** Su hijo: Julio Alberto; su hermana: Ester F. de Ghezduzzi; su hermano político: Carlos Ghezduzzi; sobrinos, primos, su fiel servidora Isabel Barrera y demás familiares participan con profundo dolor su fallecimiento y que sus restos fueron inhumados ayer en el cementerio de la Capital. Casa de duelo: Pasaje 1, Nº 2693, 2º Barrio Empleados de Comercio, Godoy Cruz. Servicio Cochería Valverde, Mendoza.
15|7|C|716|15|7

✝ **JULIO ANTERO FUSTET - Q. E.P.D. - Falleció el 14-VII-75** Salvador Rincón, Macedonio Enrique Balbi, Juan Carlos D'Ambra, Rafael Caronna, Roberto Bascuñan, Ricardo Crespo, Alberto Jury participan con profundo dolor el fallecimiento del padre de su amigo Julio y que sus restos fueron inhumados ayer.
15|7|C|716|15|7

✝ **JULIO FUSTET. - Q. E. P. D. - Falleció el 14-VII-1975. -** Pinturerías Ripón S. R. L., Mendoza, San Juan y San Rafael, participa el fallecimiento de su estimado colaborador y que sus restos recibieron sepultura ayer.
15|7|F|75943|15|7

✝ **JULIO FUSTET. - Q. E. P. D. - Falleció el 14-VII-1975. -** La Gerencia de Pinturerías Ripón S. R. L. participa el fallecimiento de su estimado colaborador y que sus restos fueron inhumados ayer.
15|7|F|75943|15|7

✝ **JULIO FUSTET. - Q. E. P. D. - Falleció el 14-VII-1975. -** El Personal de Pinturerías Ripón S. R. L., Mendoza, San Juan y San Rafael, participa el fallecimiento de su estimado compañero y que sus restos recibieron sepultara ayer.
15|7|F|75943|15|7

✝ **JULIO FUSTET. - Q. E. P. D. - Falleció el 14-VII-1975. -** El Personal de Pinturería Ripón S. R. L., participa el fallecimiento de su estimado colaborador y que sus restos fueron inhumados ayer.
15|7|F|75943|15|7

✝ **JULIO FUSTET. - Q. E. P. D. - Falleció el 14-VII-1975. -** Ernesto Stern y señora, participan con dolor el fallecimiento de su muy querido amigo y que sus restos fueron inhumados ayer.
15|7|F|75943|15|7

✝ **JULIO FUSTET. - Q. E. P. D. - Falleció el 14-VII-1975. -** Tecon S. A. , su Dirección y Personal, participan el fallecimiento de su amigo y que sus restos recibieron sepultura ayer.
15|7|F|75943|15|7

✝ **JULIO FUSTET. - Q. E. P. D. - Falleció el 14-VII-1975. -** Meyer Suchowolski y señora, participan su irreparable pérdida y que sus restos fueron inhumados ayer.
15|7|F|75943|15|7

✝ **JULIO FUSTET. - Q. E. P. D. - Falleció el 14-VII-1975. -** Pinturería San Juan S.C.C. con hondo pesar participa el fallecimiento de su amigo.
15|7|C|589|15|7

✝ **JULIO FUSTET. - Q. E. P. D. - Falleció el 14-VII-1975. -** Distribuidora Dorrego S. R. L. participan con dolor su fallecimiento e invitan al sepelio de sus restos.
15|7|C|590|15|7

✝ **JULIO FUSTET - Q.E.P.D. - Falleció el 14-VII-1975.** - Sus amigos del Drug Store participan el fallecimiento del padre de Julio Fustet y lo acompañan en su dolor.
15|7|C|660|15|7

✝ **JULIO FUSTET - Q. E. P. D. - Falleció el 14-VII-1975** - S. A. Alba, participa su fallecimiento y que sus restos fueron inhumados ayer en el cementerio de la capital.
15|7|C|664|15|7

✝ **JULIO FUSTET. - Q. E. P. D. - Falleció el 14-VII-75.** - Los amigos de su hijo Julio: Patricia Moyano, Carlos Caliri, Mercedes Morgan, Enrique, Cecilia, Gonzalo, Patricia, Elisa y María Dolores Barrio, Alicia Barrilli, Cruz Videla, Eugenia González, María Inés Gibson, Rosa Marino Longás, Cintia Módolo y Aldo Chesi, participan con dolor su fallecimiento y piden una plegaria en su memoria.
15|7|F|69413|15|7

✝ **JULIO A. FUSTET. - Q.E.P. D. - Falleció el 13-VII-75.** - Dr. Enrique Barrio y Flia., participan con profundo dolor su fallecimiento y que sus restos fueron inhumados en el día de ayer.
15|7|C|702|15|7

✝ **JULIO FUSTET. - Q. E. P. D. - Falleció el 13-VII-1975.** - Pintura y Amistad, participa con profundo dolor el fallecimiento de su amigo y que sus restos fueron inhumados ayer.
15|7|C|713|15|7

✝ **BERNARDA VICARI DE SCIFO. - Q.E.P.D. - Falleció el 13-VII-75. - C.A.S.R. y B.P.** - Juan Enrique Ricci y familia participan con profundo pesar su fallecimiento y que sus restos fueron inhumados en el día de ayer.
15|7|F|75892|15|7

✝ **BERNARDA VICARI DE SCIFO. - Q.E.P.D. - Falleció el 13-VII-75. - C.A.S.R. y B.P.** - Juan Ricci S. A. participa con profundo pesar su fallecimiento y que sus restos fueron inhumados en el día de ayer.
15|7|F|75891|15|7

✝ **BERNARDA VICARI DE SCIFO. - Q.E.P.D. - Falleció el 13-VII-75. - C.A.S.R. y B.P.** - Rosario B. de Noé, Miguel Noé y Flia. y Carlos Noé y Flia. participan su fallecimiento.
15|7|C|547|15|7

✝ **BERNARDA VICARI DE SCIFO. - Q.E.P.D. - Falleció el 13-VII-75. - C.A.S.R. y B.P.** - Hijos de Rogelio Rodríguez participan con profundo dolor el fallecimiento de la Sra. esposa de su amigo don Luciano y que sus restos fueron inhumados en el cementerio de Maipú.
15|7|F|65931|15|7

✝ **BERNARDA VICARI DE SCIFO. - Q. E. P. D. - Falleció el 13 - VII - 1975.** - Leoncio J. Morellato y Humberto A. Morellato y sus respectivas familias, comparten con Luciano, Salvador, Carlos y Chanito, el dolor provocado por el fallecimiento de la inolvidable señora Narda.
15|7|C|505|15|7

✝ **BERNARDA VICARI DE SCIFO Q.E.P.D.- Falleció el 13-VII-75.** La Asociación Propietarios de Camiones Mendoza, su comisión directiva y personal administrativo, participan el fallecimiento de la esposa del señor Luciano Scifo ex presidente de la entidad y que sus restos fueron inhumados ayer en el cementerio de Maipú.
15|7|F|76037|15|7

✝ **BERNARDA VICARI DE SCIFO Q.E.P.D.- Falleció el 13-VII-75.** Carlos A. Storelli Automotores, participa con pesar el fallecimiento de la madre del Sr. Carlos Scifo y que sus restos fueron inhumados en el día de ayer.
15|7|C|681|15|7

✝ **BERNARDA VICARI DE SCIFO Q.E.P.D.- Falleció el 13-VII-75.** Carlos D. Storelli y Flia., participan con dolor el fallecimiento de la madre de su amigo Carlos Scifo y que sus restos fueron inhumados ayer.
15|7|C|680|15|7

✝ **BERNARDA VICARI DE SCIFO Q.E.P.D.- Falleció el 13-VII-75.** Carlos A. Storelli y Ramón E. León, participan con profundo pesar el fallecimiento de la madre de su dilecto amigo Carlos Scifo y que sus restos fueron inhumados ayer.
15|7|C|680|15|7

✝ **BERNARDA VICARI DE SCIFO Q.E.P.D.- Falleció el 13-VII-75.** Anselmo, Armando, Mario y Roberto Zingaretti y sus respectivas familias, participan con profundo pesar su fallecimiento y que sus restos fueron inhumados en el día de ayer.
15|7|C|679|15|7

✝ **BERNARDA VICARI DE SCIFO Q.E.P.D.- Falleció el 13-VII-75.** Escribano Enrique Merín y Sra., Dr. Oscar Enrique Merín, personal de escribanía Merín y registro créditos prendarios San Martín, participan su fallecimiento y que sus restos fueron inhumados en el día de ayer.
15|7|F|69409|15|7

✝ **BERNARDA VICARI de SCIFO. Q.E.P.D. - Falleció el 13-VII-1975. - C.A.S.R. y B.P.** - Anselmo Zingaretti y familia, participan con dolor su fallecimiento y que sus restos fueron inhumados en el cementerio de Maipú.
15|7|F|69417|15|7

✝ **LUIS TONELLI. - Q. E. P. D. Falleció el 13 - VII - 1975. - C.A.S.R. y B.P.** - Sus

El doctor Rodríguez dialoga con periodistas.

Está de regreso el interventor federal

Tras permanecer un par de días en Buenos Aires, en la tarde de ayer regresó a nuestra ciudad el interventor federal en Mendoza, doctor Luis María Rodríguez.

Manifestó que en este viaje, más que a realizar gestiones oficiales, fue a saludar y despedir al doctor Alberto Rocamora, al que calificó de ministro capaz y por quien tiene una especial simpatía. Al mismo tiempo fue a recibir a otro ministro, el doctor Antonio J. Benítez, que es un poco reencontrarse con quien ha trabajado más de un año juntos.

En la oportunidad también recibió instrucciones y efectuo algunas gestiones que estaban pendientes, en el área económica.

Al ser consultado si esas gestiones incluían lo relativo a mejoras salariales para el personal de la administración pública, indicó que se encontró con un momento muy especial por cambios en el gabinete y juramento de nuevos ministros, por lo que la ocasión no fue muy propicia para abordar los temas en la forma que él quería. Hizo presente que ha dejado las instrucciones sobre los problemas de orden económico que le preocupan.

Se le preguntó si tenía conocimiento de lo que se va a tratar en la reunión de la Presidente de la Nación con un grupo de gobernadores. El doctor Rodríguez dijo que entendía era una manifestación de solidaridad con la Presidente. "Los gobernadores —afirmó— son exponentes de una representación popular y hoy (por ayer) he estado en contacto con el profesor Camus a quien le he manifestado, y no podría ser de otra manera, ya que yo soy un delegado del poder central, que todo aquello que signifique una solidaridad presidencial llevaba también mi adhesión y mi firma".

Señaló el doctor Rodríguez que no conocía el documento que han preparado los gobernadores, pero que lo sustancial es sobre aquella base ya señalada.

Gremiales

Asociación Mendoza del Personal Jerárquico y Profesional de la Secretaría de Estado de Comunicaciones y ENCOTEL. — Convocó a sus afiliados a la asamblea general extraordinaria, que se realizará el 20 de este mes, a partir de las 9, en la sede de calle Alpatacal 1741, ciudad. Se tratará el siguiente orden del día: lectura del acta anterior y consideración de los estatutos adaptados de acuerdo con la ley de Asociaciones Profesionales y su decreto reglamentario.

El mismo día, desde las 10, se efectuará asamblea general ordinaria, para la consideración y aprobación de la memoria y balance del ejercicio cerrado.

Sindicato del Personal de la Dirección Provincial de Vialidad. — La comisión directiva y cuerpo de delegados del gremio hicieron saber a todos los agentes viales y especialmente a los afiliados que los dirigentes de la Federación Argentina de Trabajadores Viales "se encuentran haciendo gestiones a nivel nacional para conseguir la homologación del convenio colectivo de trabajo de todos los viales argentinos". "En consecuencia —advierten— no deben hacerse eco de comentarios que crean falsas expectativas y esperar la resolución pertinente que fije las pautas salariales para los viales".

Convenio entre la UNC y las municipalidades

En la biblioteca de la Facultad de Filosofía y Letras de la Universidad Nacional de Cuyo, 1er. piso, Centro Universitario, se efectuará el próximo viernes, a las 11, un acto en cuyo transcurso será suscripto un convenio entre la UNC y los municipios de la provincia.

En nombre de la UNC hablará en la oportunidad el rector de esa institución, profesor Otto H. Burgos, mientras que en representación de las comunas, lo hará el doctor Luis Angel Plana, comisionado municipal de Lavalle. A partir del convenio, dice la información, se prevé la organización de un plan conjunto de actividades que favorezcan la promoción cultural de las comunidades departamentales.

Luego de la firma del convenio se ofrecerá una conferencia de prensa, en la que el director del Departamento de Extensión Universitaria, doctor Fernando Páez De la Torre, informará sobre las actividades propuestas por la UNC, y aquellas cuya realización ya se ha acordado con algunos municipios.

A la finalización del acto se ofrecerá un agasajo a funcionarios y periodistas presentes.

Celebrarán la fiesta nacional de España

El Consulado de España en Mendoza celebrará el viernes la Fiesta Nacional española, con una misa que se oficiará a partir de las 11, en la catedral Nuestra Señora de Loreto; el oficio estará a cargo del padre Fernando Peñalva.

El organismo diplomático informó que, como en años anteriores, y por resolución del Ministerio de Relaciones Exteriores y Culto de la Argentina, los ciudadanos españoles podrán izar ese día la bandera de su país junto con la argentina, tanto en sus domicilios particulares como en establecimientos comerciales e industriales y también en instituciones de origen hispánico.

Legisladoras apoyan a la Presidente

Con la firma de la diputada Argentina Rodríguez Flores, se dio a conocer un comunicado de las diputadas nacionales de la Rama Femenina del Movimiento Justicialista, en que se expresa el apoyo del sector a la presidente de la Nación.

El texto es el siguiente: "Las diputadas nacionales peronistas expresan su total y absoluto apoyo e indeclinable adhesión a la jefa del Movimiento Nacional Justicialista y presidente constitucional de la Nación Argentina, señora María Estela Martínez de Perón.

"Frente a la actual situación de la República, convocan a todas las mujeres argentinas a la unidad, solidaridad y organización, trabajando más y aumentando así el nivel de productividad, único camino para lograr la reconstrucción y liberación con la revolución en paz iniciada por el general Perón y en base a nuestro propio esfuerzo, sin caer en los lazos de la dependencia".

Certificados para operadores cinematográficos

De acuerdo con una ordenanza emanada de la Dirección de Municipalidades, la Municipalidad de la Capital dio a conocer las normas a las que debe ajustarse el ejercicio de la función de operadores cinematográficos y los requisitos que deben reunir las personas que se dediquen a esta actividad. Se señala que la Municipalidad deberá otorgar el respectivo certificado habilitante para los operadores de cine, los que tendrán que acreditar una antigüedad no menor de un año en forma inmediata y continuada. Los operadores de cines y teatros también tendrán que cumplimentar este requisito, pero su antigüedad debe ser de 3 años como mínimo.

A los efectos de su actuación en los locales de espectáculos públicos, los operadores electricistas quedarán divididos en dos categorías: de cines y teatros que comprende la habilitación para desempeñarse en cinematógrafos, teatros y todo lugar de esparcimiento público donde se manipulen elementos eléctricos y cinematográficos, y categoría cines, o sea, lo referido al sistema de proyección de películas. Estas actividades sólo podrán ser desempeñadas por personal habilitante.

La Dirección de Electromecánica de la Comuna, agrega la información, tendrá a su cargo las tareas inherentes a los exámentes de idoneidad de los interesados, los que pueden recabar mayor información en la Dirección de Electrónica de la Municipalidad.

Movimiento del mercado de vinos

Apreciable actividad desarrolló el Mercado de Vinos mendocino durante la última jornada. El total comercializado fue de 126.167 hectolitros, cifra que correspondió a 65 operaciones, cuyo monto ascendió a $ 36.870.145.

Los precios promedios logrados en la oportunidad, para vinos de la cosecha 1974, arrojaron los siguientes valores: tintos, $ 302,03 por hectolitro; criollos y claretes, $ 234,75, y blancos, $ 241,92.

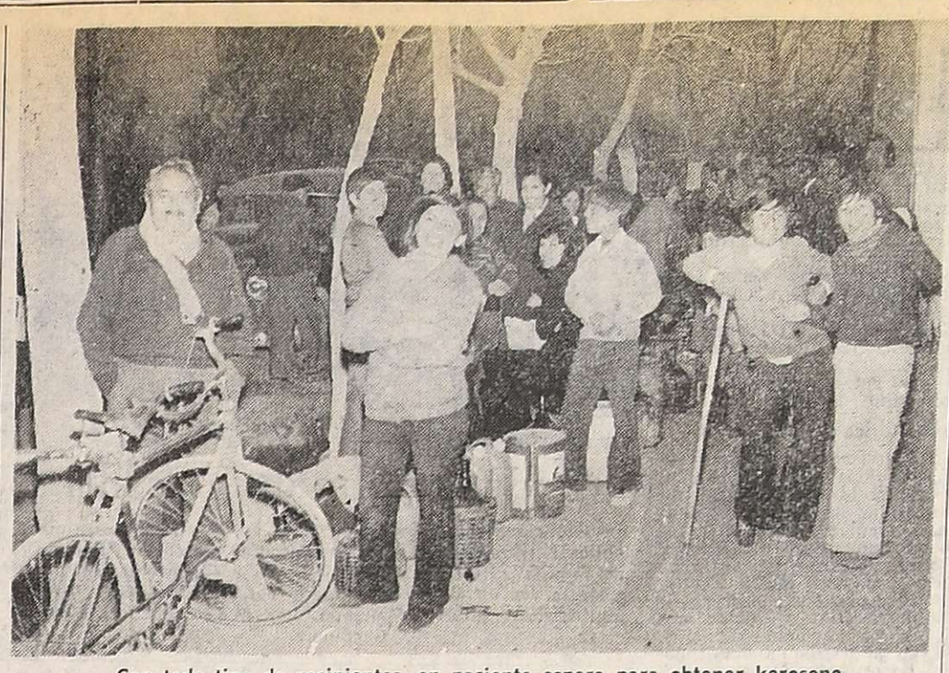

Con todo tipo de recipientes, en paciente espera para obtener kerosene.

Provoca airadas quejas en el público la falta de kerosene

"Parece mentira que en una provincia petrolífera, donde existen pozos como el Rojas, con una extraordinaria producción, tengamos que hacer cola para conseguir un poco de kerosene. Yo ya no entiendo nada". Así se expresaba a LOS ANDES una de las tantas personas que esperaba le suministraran kerosene para su estufa.

Como él, más de 200 clientes con sus recipientes, formaban una larga cola con la esperanza de obtener el, para esta época, preciado combustible, en el domicilio de un distribuidor de kerosene en Villa Nueva, Guaymallén.

Muchas de esas personas, que solicitaron la presencia de cronistas de este diario, aguardaban la llegada del camión proveedor desde las 9 de la mañana de ayer. Eran las 19 y la espera continuaba, a la intemperie y en una tarde no muy cálida. "Creo que vamos a tener que volver a cocinar con carbón", nos dijo una señora de aspecto humilde, y agregó: "Pero, ¿usted sabe lo que cobran por acá el kilo de carbón?"

Las voces de protesta se alzaron en todos los tonos y matices. Algunas irreproducibles. "Mire, señor, yo vengo desde Lavalle a buscar kerosene, me he perdido todo el día, y todavía no he conseguido ni un solo litro. ¿Qué hacen con el kerosene? ¿Justo ahora en pleno invierno, cuando más se necesita lo hacen escasear? Antes que lo aumentaran el kerosene no faltaba, ahora con el nuevo precio escasea".

La incertidumbre por la llegada del vehículo con el combustible, crecía a medida que se acercaba la noche y no se producía su arribo. La mayoría de la gente que formaba la cola, se preguntaba con qué iban a calefaccionar sus hogares, y pronto surgía un razonamiento casi general: "Si no se consiguen garrafas, falta el kerosene, y el carbón está un precio muy elevado, ¿con qué daremos calor a nuestros hijos, sobre todo a los que los tenemos pequeños?"

Se nos dijo también que la situación no se daba en el domicilio de ese distribuidor, sino en la de todos los que abastecen al Gran Mendoza. "Las entregas que hace YPF del producto son reducidas para la epoca, lo que se ha notado notablemente cuando se intensificó el frío. La virtual alternativa que tener que pasar aún, días con temperaturas extremas, debe motivar a los funcionarios pertinentes para que no nos hagan sufrir la falta de kerosene, que en esta temporada es para muchos, un elemento vital".

Día de Francia

Acto patriótico en la plaza "Francia" del Barrio Bombal.

La colectividad francesa radicada en la provincia evocó el 186º aniversario de la fiesta nacional de Francia. Los actos, coincidentes con la jornada de toma de la Bastilla, fueron patrocinados por la Sociedad Francesa L'Unión y Alianza Francesa "Marc Blanpain".

A las 10, en la capilla de los Hermanos Maristas ofició una misa de acción de gracias el padre Pablo Chabanon. Al concluir la ceremonia litúrgica, los asistentes se trasladaron a las plazas: "General José de San Martín" y "Francia" donde colocaron ofrendas florales. Cumplieron con esa misión los titulares de las entidades representativas de la comunidad gala, señores Bernard Francois Marie Wyns y Jorge Carlos Delaballe.

Como corolario de la recordación ofrecieron un recital de música francesa para clarinete y piano, los profesores Atilio Leopoldo Cascone y Dora de Marinis. El concierto que se concretó desde las 19 en el Auditorium de Casa Galli, tuvo por programa: "Sonata" de C. Saint - Saens; "Premiere Rhapsodie", "Sonatine", de A. Honegger; "Duo Concertant", de Darius Milhaud y "Sonata 1962", de Francis Poulenc.

Impone servicio domiciliario el DAMSU

El Departamento de Asistencia Médico Social Universitario informó que a partir de hoy se implanta un servicio de médicos a domicilio, para la atención de los pacientes imposibilitados de concurrir a los consultorios externos.

Los interesados deberán comunicarse con radiollamada, teléfonos: 249030 ó 244330, y solicitar que se comunique al código 636. Deberá informarse la dirección y el nombre del afiliado. El usuario tendrá que pagar al médico el 40% del costo de la consulta.

Peinadores mendocinos obtuvieron 4 premios

Junto a los premios, tres de los cuatro peinadores mendocinos clasificados en Capital Federal.

Destacada actuación cumplió la delegación de peinadores mendocinos que participó recientemente en el Sexto Campeonato Argentino de Corte y Peinados Masculinos que tuvo lugar en los salones del Hotel Sheraton, de la Capital Federal.

Nuestra provincia concurrió con once representantes, de los cuales se clasificaron cuatro que obtuvieron en distintas categorías dos primeros puestos, un segundo y un tercero.

Los distinguidos fueron Héctor Quiroga y Luis Rufino (quienes obtuvieron sendos primeros premios), Domingo Santo (segundo premio) y Juan Isgró (tercer premio).

Los cuatro profesionales, y también los demás integrantes de la representación, pertenecen al atelier George Hardy, entidad cuya finalidad es estar actualizada con la moda y estilo de cortes y peinados masculinos, recogidos de los principales centros del mundo.

La actuación de los profesionales locales es meritoria ya que llegaron a ser finalistas en una competencia en la que tomaron parte más de 200 peinadores de todo el país. Este resultado les permitirá estar presentes en la competencia internacional de la especialidad que se efectuará en noviembre en Santiago de Chile, con la participación de competidores chilenos, de la Argentina, Paraguay, Uruguay, México y Perú.

Departamentales

Las Heras

Atención sanitaria en el centro de salud.

Acción comunitaria en el barrio Independencia

LAS HERAS. — Una acción comunitaria realiza la Intendencia Municipal por medio de la Dirección de Saneamiento en las instalaciones del Estadio Polideportivo Nº 3, situado en el barrio Independencia, donde desde hace un mes funciona un consultorio médico, que sirve a barrios adyacentes como Espejo, Estévez, Lupiáñez, Pellicier y Bonfanti entre otros.

Entrevistamos al director de Saneamiento, doctor Benigno Fúrfuri Polimeni, quien relató que las autoridades municipales dispusieron la habilitación de ese centro asistencial en razón de que la zona carece de esos servicios —el centro de salud Nº 18— ubicado en el barrio Espejo, dista más de 2 kilómetros de zonas densamente pobladas que se sitúan en las cercanías de la IV Brigada Aérea. En su mayoría, familias de escasos recursos económicos que debían movilizarse hasta el centro de salud mencionado, originando ello un gasto en transporte más las esperas debido a la aglomeración de pacientes.

Informó que desde la inauguración se han atendido a alrededor de un millar de enfermos, en su mayoría niños. El consultorio brinda sus servicios de lunes a sábado en el horario de 8 a 18. Es atendido por cinco profesionales en las especialidades de Pediatría, Clínica Médica, Traumatología y Ginecología. La parte de enfermería cuenta con servicio de inyectables, nebulizaciones y curaciones. Además, los medicamentos son entregados gratuitamente y a los pacientes de primera infancia se los provee de leche en polvo. Se cuenta con el concurso del Ministerio de Bienestar Social de la Provincia en cuanto hace a la provisión de remedios y la leche.

En días más, será habilitado un servicio de cirugía menor y el instrumental ha sido adquirido por la comuna.

Reveló el doctor Fúrfuri Polimeni que se encuentra a estudio la construcción de un minihospital que ubicaría en los mismos terrenos del complejo deportivo y se gestiona la tenencia de una ambulancia para el traslado de pacientes hasta los centros asistenciales de la Capital. Finalmente, dijo que este consultorio médico contará con atención durante las 24 horas del día.

Guaymallén

Amplían plazo para el pago de tasas comunales

GUAYMALLEN. — La Municipalidad amplió hasta el 24 el plazo para efectivizar tasas municipales 1975, con el 15% de descuento. Regirá el 10% de bonificación entre el 28 de julio y 8 de agosto venidero.

Los pagos pueden realizarse en la División Padrones de la Secretaría de Hacienda y Administración o en los bancos autorizados, incluída la Cooperativa de Crédito Guaymallén Ltda., de San José. Tratándose del Banco de Mendoza, los interesados tienen la posibilidad de abonar los servicios no sólo en las agencias y sucursales instaladas dentro del ámbito departamental, sino también en Casa Matriz, de Capital, y en todas las sedes que la institución de crédito posee en toda la jurisdicción provincial.

Mayores informaciones se suministrarán en División Padrones de la Comuna de Guaymallén.

Concesiones de nichos

GUAYMALLEN. — La Comuna de Guaymallén informó que de acuerdo con el artículo 191 de la ordenanza general de tasas y servicios vigente en 1975, todos los poseedores de concesiones de nichos a 20 años, podrán adquirirlos a perpetuidad, abonando un derecho de $ 3.000. Más informaciones sobre el particular, puede requerirse en Oficina de Defunciones, en el salón central de la Municipalidad.

Emplazamientos

GUAYMALLEN. — Informó la Municipalidad que el cuerpo de inspectores de la Dirección de Obras Privadas realizó numerosos emplazamientos en San José, Pedro Molina, Dorrego, Villa Nueva, Rodeo de la Cruz, Buena Nueva y Los Corralitos, ordenando presentación de planos, paralización de construcciones antirreglamentarias, tenencia de planos en obras, retiro de escombros de la vía pública, colocación de letreros en obra, construcción de cierres en el frente de diversos inmuebles, etc. En caso de incumplimiento y vencidos los términos otorgados, se aplicarán las disposiciones en vigencia.

Lavalle

Empadronamiento urbano en Costa de Araujo

LAVALLE. — La Municipalidad informó que se ha dado comienzo al empadronamiento urbano de la villa de Costa de Araujo, por lo que se solicita a los contribuyentes comprendidos en el radio céntrico que cooperen con los censistas que pasarán por sus domicilios. Deberán exhibir los títulos de dominio y todo aquello que sirva para una eficaz tarea del censista.

Jubilaciones

Unión Mutual de Jubilados y Pensionados de la Provincia de Mendoza. — La comisión directiva hizo público el agradecimiento ante la actitud tomada por el presidente de la Caja de Jubilaciones y Pensiones de la Provincia, señor Bienvenido Parisot, al hacer pagar el 27 de junio a los jubilados, "atendiendo —dice al estado de necesidad de muchos hogares que dependen del ingreso de su jubilación". Agrega la entidad: "actos de esta naturaleza demuestran la sensibilidad que posee el señor Parisot y nadie mejor para valorarlo que esta entidad, que agrupa al mayor número de prestatarios de la Caja Provincial".

Profesores de esta provincia viajan a Brasil

Invitados por la Academia Brasileira de Ciencias viajaran a Curitiba, Brasil, el doctor Alberto Carlos Regairaz, y los profesores Rosier Omar Barrera, Daniel Roberto Cobos y Juan Carlos Sorio.

Asistirán al Simposio Internacional sobre el Cuaternario, que se desarrollará en la citada ciudad carioca, del 14 al 30 del corriente mes.

Se recordará a monseñor Verdaguer

El 19 de este mes se cumplirá un nuevo aniversario del fallecimiento de monseñor José Aníbal Verdaguer, primer obispo de Mendoza. Con ese motivo se harán oficiar dos misas ese día: a las 9.30, en la catedral Nuestra Señora de Loreto, y a las 19, en la capilla de las Hermanas Oreras Catequistas.

Serán licitadas las pantallas de publicidad

Será licitada por el término de 3 años, la explotación de 52 pantallas de publicidad, de dominio de la comuna, ubicadas en el radio de esta capital. El llamado a licitación lo efectuará la Municipalidad el 13 de agosto de este año a las 12, de conformidad con las disposiciones contenidas en el pliego de condiciones.

Recordarán mañana a un ex gobernador

El Ateneo de la Amistad, fundado por peronistas del año 1945, recordará al ex gobernador de la provincia señor Faustino Picallo, con motivo de cumplirse mañana un nuevo aniversario de su fallecimiento. En su memoria hará oficiar a las 20, una misa en la iglesia de la Compañía de Jesús, a la que se invitó a concurrir a adherentes y simpatizantes.

Honrarán al patrono de los residentes sirios

El 20 de este mes la colectividad siria de Mendoza celebrará la fiesta de San Elías (Hid Mar Lias), patrono de los residentes del Moharra, República de Siria.

Con ese motivo la comisión de festejos ha preparado una serie de actos que se iniciarán el 18, a las 20.30, con una novena a San Elías, que se proseguirá el 19 a la misma hora. El domingo 20, desde las 10.30, se oficiará una misa en la parroquia de San Jorge, iglesia en la que también se cumplirá la novena.

Luego, a las 13, en los salones del Club Sirio se servirá un banquete y desde las 15 habrá una reunión danzante.

Obreros trabajando en la reparación de un motor, en el taller mecánico de la Municipalidad.

Complejas tareas cumplen talleres de la Comuna

La Municipalidad de la Capital, a través de la Dirección de Mantenimiento y Producción, ha puesto en funcionamiento y en condiciones de prestar servicios, equipos motorizados, tanto camiones como automóviles y tractores, merced a las complejas tareas que realizan los talleres de la comuna. Entre los numerosos equipos, cuenta con un banco de prueba para la reparación de cualquier tipo de bomba invectora de los equipos Diesel, que componen la mayor parte del parque automotor de la municipalidad.

En la sección ajuste se realizan todos los trabajos de esta naturaleza, incluidos la rectificación de cilindros y válvulas, como también el encamisado de cilindros. Para completar este programa de trabajos mecánicos, la comuna cuenta, además, con las secciones de mecánica general, herrería, chapería y pintura.

Todas estas dependencias, según información suministrada por las autoridades municipales, cuentan con personal técnico y obreros capacitados que tienen a su cargo los trabajos en los equipos móviles. De tal suerte, la disponibilidad de vehículos debidamente reparados —agregan— constituye para la comuna, además de un ahorro económico, una indudable ventaja por cuanto puede tener permanentemente afectados todos sus vehículos, en especial los de carga.

Aplicó multas a varios negocios Bienestar Social

El Ministerio de Bienestar Social informó sobre las multas aplicadas en la última quincena de junio pasado a propietarios de distintas casas de comercio, por la falta de libreta sanitaria del personal.

La nómina es la siguiente: Juan Carlos Díaz, $ 200; José Ferrero, con despensa en Eusebio Blanco y Francisco Alvarez, de Dorrego, Guaymallén, $ 50; Héctor L. Huarte, local 56 de Galería Plazza, con negocio de relojería, $ 200; Franklin O. Manriquez, con negocio de rotisería, en Rivadavia 99, $ 150; Humberto Calderón, con verdulería en Francisco Moyano 2891, Las Heras, $ 50; María Trini Valverde, con panadería en Garibaldi 302, $ 200; Tejada Maez, local 33 de galería Plazza, con negocio de reparación de afeitadoras, $ 100, y a Matilde Cassab, con disquería, en Sargento Cabral 1893, Las Heras, $ 50.

Reunión de la Organización del Libro Infantil

Mañana a las 18.30, en la Sala del Escritor Mendocino de la Biblioteca Pública General San Martín, se reunirá la filial Mendoza de la Organización Internacional del Libro Infantil y Juvenil.

Se considerarán diversos temas relacionados con la marcha de la entidad. Además, se comentarán los libros recibidos y se los distribuirá entre las asociadas.

Informe Especial

Valiosa fuente natural de Vitamina A: la zanahoria

Por el Ing. Agrón. Esteban Popón

Como es sabido, la raíz es la parte comestible de esta utilísima hortaliza. Indiferente al clima se cultiva en todas partes y crece espontáneamente en Europa.

El característico color anaranjado rojizo se debe al elevado contenido en caroteno, sustancia que al ser consumida se transforma en el organismo en la importante vitamina A. En muchos idiomas, al nombrarla implícitamente se hace referencia a esta cualidad: Carota en italiano; Carotte en francés; Carrot en inglés, expresándolo también su designación botánica, Daucus carota.

La zanahoria de buena calidad es de textura compacta y tierna, con una superficie lisa y brillante, sin grietas ni reteñes y de color uniforme.

Valor alimenticio

Contribuye al mantenimiento de la salud humana con tres clases principales de componentes: vitamina A, azúcares y aceites esenciales.

Vitamina A. — La carencia de esta vitamina en la alimentación afecta en primer lugar a la vista, cuyo síntoma más característico es la ceguera nocturna, las personas afectadas no ven bien en la oscuridad. La falta produce retardo en el crecimiento de niños y jóvenes, y, como toda vitamina, constituye un factor esencial para la buena salud.

La insuficiencia de vitamina A en la dieta puede ser debida a que algunos de los alimentos que más se consumen como el trigo, el arroz y el azúcar carecen de ella; otros como la leche, la manteca, el queso, el huevo y la carne la contienen en cantidad deficiente. Para asegurar una ingestión mínima se debe recurrir a plantas alimenticias; entre ellas son buenas proveedoras el repollo, la batata y los zapallos, los pimientos rojos, tomates y melones, se destacan netamente los berros y las espinacas; pero ninguno de los alimentos iguala a la zanahoria en contenido caroténico: 10 miligramos en promedio por 100 gramos de porción comestible, concentración esta tan elevada que determina por sí sola el valor biológico de la zanahoria y la convierte en la fuente natural más valiosa.

La alfalfa, principal forraje del ganado, es igualmente muy rica en caroteno, el cual se acumula en el hígado de los animales como reserva. Por eso el hígado es otro de los alimentos ricos en vitamina a disposición del hombre.

Azúcares. — El apenas perceptible sabor dulce de las zanahorias se debe a los azúcares, cuyo contenido es aproximadamente del cinco por ciento. Son una mezcla de azúcares fácilmente asimilables: sacarosa, glucosa, levulosa y maltosa, los que contribuyen al delicado sabor de las zanahorias y al aumento del grado de digestibilidad. Esta cantidad de azúcar, que es relativamente baja, genera muy pocas calorías.

Aceites esenciales. — Una serie de sustancias volátiles confieren el sutil aroma, habiéndose identificado 23 compuestos, ninguno de los cuales por sí es único responsable del aroma. La acción terapéutica de la zanahoria sobre las alteraciones intestinales de los niños se debe a estos aceites esenciales, los que se sitúan en la periferia de la raíz.

Los tres grupos de componentes mencionados, vitamina A, azúcares y aceites esenciales, convierten a la zanahoria, del punto de vista dietético y terapéutico en valioso alimento humano y en particular para lactantes, niños, convalescientes y enfermos.

Otros componentes. — Las zanahorias contienen otras sustancias que también contribuyen al mantenimiento de la salud, aunque lo hacen moderadamente por la proporción reducida en que se encuentran: vitamina C, vitaminas del grupo B, sales minerales de calcio, magnesio, potasio, hierro y fósforo. La zanahoria no aporta a la alimentación proteínas ni grasas, ni tampoco significativamente, calorías.

Distribución del caroteno en las zanahorias. — Las raíces cosechadas muy tiernas o anticipadamente contienen muy poco caroteno; se ha comprobado que las de mayor tamaño y más desarrolladas son las más ricas en vitamina; asimismo se sabe que la coloración rojiza uniforme del corazón o cilindro central de la raíz es un índice positivo de riqueza vitamínica, al contrario del corazón amarillo pálido o leñoso. Estas condiciones parecen coincidir con las preferencias que tiene el consumidor cuando puede elegir a seleccionar zanahorias. El estacionamiento que sigue a las cosechas en Mendoza y comercializadas en Buenos Aires, no ocasiona una disminución del valor biológico.

Cuánto y cómo consumir. — Si consideramos a esta hortaliza solamente como alimento vitamínico, no es necesario planificar raciones diarias porque la vitamina A se almacena en el cuerpo, no causando daño el exceso. Por lo tanto es posible calcular las necesidades de consumo en base a cantidades periódicas, por ejemplo semanales. Las necesidades diarias de una persona se estiman en 5.000 unidades internacionales, que equivalen a 3 miligramos de caroteno; si se estima que la zanahoria puede contener unos 10 miligramos de caroteno en 100 gramos será suficiente ingerir 30 gramos diariamente, o unos 200 gramos por semana.

Las zanahorias se pueden consumir en distintas formas: frescas, cocidas, en puré con aceite, puré con leche, encurtidas, deshidratadas.

Frescas: No es conveniente raspar o eliminar la capa superficial porque se pierden los aceites esenciales que como se ha dicho, se localizan en la periferia de la raíz; por lo que obviamente se debe practicar un prolijo lavado con abundante agua corriente.

Cocidas: Como el caroteno es insoluble en agua y bastante estable a altas temperaturas, la cocción por algunos minutos en agua hirviendo no afecta mayormente su contenido; pero la vitamina se pierde por efecto de la prolongada aereación y por la exposición a la luz, lo cual debe evitarse.

Puré: Preparar zanahorias en puré es buena práctica porque al producirse la rotura celular se facilita la disponibilidad de caroteno.

Puré con aceite: Como la vitamina A es una sustancia soluble en grasas, éstas actúan aumentando la asimilación.

Puré con leche: Ingerir zanahorias juntamente con leche es altamente favorable porque al solubilizarse el caroteno en la grasa de la leche, se incrementa su utilización. Según el doctor W. Kubler, especialista alemán en la materia, el caroteno de la zanahoria únicamente queda bien absorbido cuando se suministra juntamente con leche, y así lo recomienda para la alimentación de lactantes y niños.

Encurtida: La zanahoria encurtida o de pickles retiene totalmente la vitamina de la verdura fresca; el proceso de encurtido la protege porque evita su degradación.

Deshidratada: Prácticamente casi todo el caroteno es retenido en un producto racionalmente deshidratado; la zanahoria deshidratada puede contener hasta diez veces más caroteno que la fresca a igualdad de peso. Como el caroteno es una materia colorante —anaranjado rojiza— la zanahoria deshidratada y aun en polvo, tiene aplicación como agente de color de otros productos alimenticios, con la gran ventaja de su actividad vitamínica. El caroteno se emplea como colorante de margarinas, mantecas, leche, zumos de frutas, alimentos infantiles, quesos, fideos, pastas, etc.

Zanahoria dietética: Este debe ser un cultivo que acumule tempranamente el mayor tenor posible de los componentes que definen la calidad nutritiva; tendría que aproximarse a un contenido del diez por ciento de azúcares y sobrepasar los diez miligramos de caroteno en cien gramos; inevitablemente se debería garantizar con todo rigor que las raíces de estas zanahorias no tengan almacenadas sustancias nocivas para el hombre, excediendo las tolerancias.

Llegar a la zanahoria dietética significa abrir cauces a las riquezas de la Creación; para ello ha de recorrerse un camino abierto por el ingeniero agrónomo investigador, secundado por hortelanos progresistas y apoyados por industriales y comerciantes del sector.

Se trata de obtener un producto "calidad certificada", cumpliendo normas alimentarias, con lo cual el consumidor tendrá la certeza de disponer en plenitud de un alimento natural, con atributos nutritivos y terapéuticos de alto valor y de indiscutida confiabilidad.

Notas Sociales

Casamientos

El padre Germán Ancochea bendecirá la boda de la señorita Matilde Fontana Antonelli con el doctor José Daniel López Laur el viernes, a las 21, en la basílica de San Francisco. Serán padrinos los señores Carlos M. Fontana y su señora Iris Teresa Antonelli y José López Cruz y su señora Cristina Laur. Testificarán esta ceremonia las señoritas Blanca López Rizzo y Silvia Bórmida Cantú y los señores Agustín Rufener y Juan Esteban Marcó. El acto civil se cumplirá el jueves y serán testigos la señora Nora Fontana Antonelli de Tarquini y el señor Francisco Javier López Laur.

—**BUENOS AIRES**, 14. — En la basílica de Nuestra Señora del Pilar, el 26 del corriente, a las 20.15, se bendecirá el casamiento de la señorita Dolores Rubio Zorraquín y el señor Eduardo Moya Aráoz.

Misa de aniversario

Con motivo de cumplir 70 años el señor Manuel C. Barranco, su señora Ester Raina de Barranco y sus hermanas Pilar y Luisa Barranco Lafuente harán oficiar una misa de acción de gracias el viernes, a las 19, en la capilla del Colegio María Auxiliadora.

Demostraciones

Para despedir de la vida de soltera a la señorita Stella María Vitale Rodríguez, la señora Hilda Calcagno de Martín le reunió a sus amigas en un té sorpresa. Otra demostración similar le brindió la señorita Doris Sileci Ruggeri.

Reunión

Mañana, a las 16, en Alberdi 523, se llevará a cabo la reunión mensual de la Conferencia El Carmen del Consejo Particular San Vicente de Paul.

Misa impetratoria

Para pedir por la felicidad de la señorita Stella Maris Vitale Rodríguez y del señor Oscar Daniel Bechara Fradusco, la señora Adela Zanetta de Rodríguez hará rezar una misa mañana, a las 9, en la parroquia Santa María Goretti.

Club de bridge y canasta

En el Club de Gimnasia y Esgrima se disputarán dos torneos de bridge: hoy, a las 16, de trébol y compañerismo y pasado mañana, a la misma hora, de ránking de parejas. Las anotaciones se reciben por el teléfono 242383.

Club de Leones

En la residencia de la señora Josefina Barber de Latres tendrá lugar mañana, a las 16.30, el té benéfico mensual del comité de damas del Club de Leones de Mendoza. Colaborarán con la dueña de casa las señoras Francisca Polimeni de Abadía y Nélida Lorenzo de Sarriguren.

Viajeros

De Estados Unidos el doctor Héctor Perinetti y su señora María A. Reina.

—De Estados Unidos las señoras Elvira Godoy de Godoy, Nidia Godoy de Recabarren y la señorita Filomena Godoy.

—De Buenos Aires la señora Ana María Funes de Reta.

—A Buenos Aires la señora Elina Gutiérrez Alvarez de Videla.

—A Buenos Aires la señorita María Ofelia Verdaguer Correas.

—De Catamarca y La Rioja la señora Emilia de Juana de Calderon y la señorita Nuncia de Juana.

—De Uruguay el señor Domingo Duo y señora Ofelia P de Duo.

—A San Luis (Missouri), el señor Patricio Gerardo Lefebre.

—De Estados Unidos el señor Daniel E. Duo.

Necrológica

Ha fallecido recientemente en San Francisco (EE. UU.), la señora María Teresa Benegas Muñiz de Polack, vinculada a tradicionales familias mendocinas. Para rogar por el eterno descanso de su alma su madre, Lola Muñiz Aguirre de Benegas, sus hermanos y familiares harán oficiar una misa pasado mañana, a las 18, en la parroquia del Inmaculado Corazón de María.

Misas y funerales

Se oficiarán misas:

Hoy, a las 19, en la parroquia del Espíritu Santo del Barrio San Ignacio de Godoy Cruz, por las almas de Ofelia Arenas de Correas, Mario y Lucila Arenas, Susana y Eduardo Arenas, Ricardo Anzorena Correas y Raúl Eduardo Correas Ruiz.

—Hoy, a las 18, en la parroquia del Inmaculado Corazon de María, por las almas de Salvador Arenas, Elina Pacheco de Arenas, María Eugenia Arenas Nocetti, Delia Arenas de Gómez, Héctor Arenas, Carlos A. Darian, Zidanelia Arenas de Olguin, Héctor Augusto Arenas Nocetti, Adalberto Arenas y Ernesto S. Barbosa.

—Pasado mañana, a las 10, en la basílica de San Francisco por el alma del señor Ramón Vicente Quiroga, ofrecida por las señoras Matilde D' Donnell de Cano, Carmen Usandivaras de Calle, Susana Usandivaras de Reta, y Julia Marcó de Keil.

—Mañana, a las 11, en la capilla del Hogar de Ancianos San Vicente de Paul (Alberdi 523), por las almas de Zahida y Sara Simón y Raúl Zabala, ofrecida por el Consejo Particular de la Sociedad San Vicente de Paul a sus generosos benefactores.

—Hoy, a las 20, en la parroquia San Juan Marón, por el alma del señor José Carbini.

—Hoy, a las 19, en la iglesia de la Sagrada Familia, de Villa Nueva, por el alma del señor Santiago Eduardo Blarasbi, al cumplirse un mes de su fallecimiento.

—Hoy, a las 19, en la parroquia del Inmaculado Corazón de María, por el alma del doctor Rómulo Cabezas Toranzos, en el tercer aniversario de su fallecimiento.

—Mañana, a las 19, en la parroquia de Nuestra Señora de los Dolores, por el alma de la señora Rosa Josefa Farrás de Castillo.

—Hoy, a las 18.20, en la parroquia de Santo Domingo, por el alma de la señora Elisa Josefina L. de Falcón.

PIELES
PARA USTED
Con $ 700 se lleva un Sacón de Nutria
(c a b)
de Pieles Luxor
Adornos - Arreglos y Reformas
Somos talleristas
AMPLIOS CREDITOS
Entre Ríos 288 casi esq. Salta
Teléfono 215617
10|6|F|67587|31|7-A.

HOY
Teatro AVENIDA
SUSANA CAMPOS — RUDY CARRIE
Pijama de seda
con A. FERNANDEZ
Dirección: RAUL ROSSI
HOY GRAN DESPEDIDA
21.30 Hs.
15|7|F|15|7

FOTOS
CARNETS
FOTO LUX
ENTREGA EN 1 MINUTO
San Martín 1658, frente a San Luis
1|7|F|30|7|A

El último film de Visconti

Se anuncia como próximo estreno en Mendoza la última película filmada por el gran Lucchino Visconti: "Retrato de familia". El realizador de "Rocco y sus hermanos" eligió esta vez un elenco encabezado por Burt Lancaster, Helmut Berger, Silvana Mangano, Lea Massari y Claudia Cardinale.

Becas Fondo Nacional de las Artes

La delegación en Mendoza del Fondo Nacional de las Artes informó que la entidad ofrece becas a Italia para piano, pintura y dirección teatral.

Auspician el Ministerio de Relaciones Exteriores y Culto, Departamento de Asuntos Culturales, Ministerio de Asuntos Externos de Italia, Dirección General de Relaciones Culturales y Comisión Permanente de Homenaje al maestro "Vicente Scaramuzza".

La beca de piano se denomina "Vicente Scaramuzza" y las de pintura y dirección teatral "Luigi Pirandello". El plazo de inscripción vence el 31 del corriente.

Los formularios se pueden solicitar en la delegación del Fondo Nacional de las Artes, Las Heras 174, séptimo piso, departamento 30. Teléfonos 258474 ó 251892.

Oleos de Aramis García

Sigue en el Museo Municipal de Arte Moderno la muestra de Aramis García. El tema de casi todos sus trabajos son las flores, que el artista enmarca en un fondo que le hace juego o a veces contrasta, siempre en delicados colores. Las flores están como en el aire y por momentos se humanizan y el cuadro cobra una suave corriente de aire surrealista.

Quintanilla: actuarán "Los Ceibos"

Mañana a las 21.30 en teatro Julio Quintanilla se presentará el ballet indoamericano "Los Ceibos", que cuenta con el auspicio de la Dirección de Cultura de la Municipalidad de la Capital.

El programa a desarrollar consta de tres partes; en la primera se ofrecerá "Romance de América y España" y "La sangre nueva de América"; en la segunda, "Amanece", "Adoración al sol", "Personajes del pueblo" y "Procesión"; y tercera "Friso indiano".

El conjunto cuenta con la dirección de Víctor A. De Angelis; la iluminación estará a cargo de Miguel Leiton y el vestuario es de Iris M. de De Angelis. Animará el espectáculo la conocida locutora Lila Levinson.

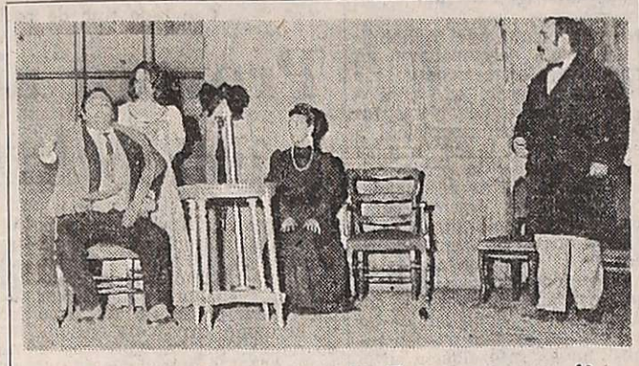

Independencia: "Jettatore"

El viernes y el sábado a las 22 y el domingo a las 20, el elenco de teatro universitario ofrecerá nuevamente en el Independencia "Jettatore", de Gregorio de Laferrére. Con dirección de Benito Talfiti actuarán Luisa Gámez, Ibis de Cepparo, Beatriz Latino, Rosa Figuero, María Nieves García, Walter Beltrán, Estelvio Suárez Arfén, Gerardo González, Juan Palacios, Marcelo Duval, José Parlanti, Raúl Catalán y Raúl Farruche.

Campos - Carrié hoy función de despedida

Con la función que se ofrecerá hoy a las 21.30 en el teatro Avenida, se despedirá el elenco que ofrece "Pijama de seda", de Sumner Arthur Long, según traducción de Manuel Barbará.

Con dirección de Raúl Rossi actuarán Susana Campos, Rudy Carrié y A. Fernández.

La comedia, de corte reidero, está dividida en tres actos y siete cuadros. Las voces en off son de Julia Sandoval y Raúl Rossi.

La Bodega del 900
JUEVES 17
actuación estelar de
ENRIQUE DUMAS
RESERVAS a los Tels. 262773 - 262775
Av. de ACCESO y URQUIZA VILLA NUEVA
Amplia playa interna para estacionamiento de vehículos

Exito de Robert Redford en las taquillas de los cines

Especial para LOS ANDES
por LEON BALTER

HOLLYWOOD, (California). —El retorno de "Star Trek" ("Viaje a las estrellas"), la exitosa serie que terminó de filmarse en 1969, fue asegurada solo por un episodio. La Paramount Pictures y Gene Roddenberry firmaron un contrato para que este último prepare una adaptación a la cinematografía de su serie televisiva.

Roddenberry está en negociaciones con William Shatner, Leonard Nimoy, DeForest Kelly, James Doo Lan, George Takei, Majel Barret y Nichelle Nichols para que interpreten los papeles originales. Más aún, Roddebenrry está tratando de reunir a diez artistas de fama internacional para que interpreten pequeños papeles en la producción planeada.

Roddenberry tendrá que construir una nueva versión de la nave espacial, "U.S.S. Enterprise", ya que el modelo original de unos 4 metros de largo usado en la serie, fue obsequiado al Smithsonian's National Air and Space Museum que está en Wáshington. La serie "Star Trek" se convirtió en la más exitosa en la historia de la televisión norteamericana con referencia a la ciencia ficción y sus 79 episodios aún pueden verse en 49 de las más importantes televisoras norteamericanas y en 47 países de todo el mundo.

—Pronto volveremos a ver, en una película, al capitán James T. Kirk, a Mr. Spock y al doctor "Bones" (Huesos") Mc Coy viajando en una nueva gran aventura, mucho más espectacular que todos sus episodios anteriores, y con un despliegue de recursos que la pondrán en un mismo plano que "2001", la producción de Stanley Kramer. Por lo menos, esa es la intención de la Paramount y Doddenberry.

Robert Redford, que apareciera el año pasado en "The Sting", "The Way We Were" y en "The Great Gatsby", ha sido votado por los exhibidores teatrales como el actor de mayor atracción para las taquillas cinematográficas de Estados Unidos. El año pasado, Redford figuró en quinto lugar en esa encuesta y previamente nunca había aparecido en esa lista. Actualmente Redford se lo puede ver en pantalla en este país en "The Great Waldo Pepper".

—La proliferación de raptos en Italia ha motivado a Sophia Loren a residir temporariamente en Paris, con sus dos hijitos, debiendo su marido Carlo Ponti, viajar a la urbe francesa todos los fines de semana. Ponti debe haber recibido alguna amenaza o tiene mucho miedo de que algo llegue a suceder, ya que ha sacado una póliza de seguro de 5 millones de dólares contra el rapto de cualquier miembro de su familia.

—Emil Sitka, un veterano actor de comedias en más de 100 cortos de "Los tres chiflados", firmó contrato para ser parte del celebrado trío, remplazando a Larry Fine que falleció el pasado mes de enero. Aparecerá con el original Moe Howard y Curly Joe De Rita en la película "The Jet Set" que tendrá a la veterana Yvonne De Carlo en el papel estelar. Con la incorporación de Sitka, marcará el quinto trío de "chiflados" desde que falleció el original Curly Howard y Shemp Howard y sus remplazos por Jos Besser y el último por De Rita.

—A pesar de que aún le falta mucho tiempo para filmar "Amelia (Earhart)", la biografía de la famosa aviadora, Shirley MacLaine ha comprometido la colaboración de Michel Legrand, para que componga la música de esa película que ella misma producirá.

—Otra actriz que se convierte en productora, es Bárbara McNair, quien filmará una película basada en la vida de Mickey Cohen, el más temido de los "gangsters" de Los Angeles. Bárbara está tratando de convencer a Peter Falk que acepte interpretar el papel de Mickey. Peter aceptaría siempre que Mickey, que aún vive aunque "retirado" de sus actividades, lo apruebe personalmente. El otrora conocido "maffioso", está en libertad luego de haber cumplido una larga condena, pero confinado a una silla de ruedas de resultas de una pelea con otros convictos. No obstante, mucha gente incluyendo policías, consideran que Cohen a pesar de la silla de ruedas y su imposibilidad física, conserva algunos "amigos" de los viejos tiempos. Barbara McNair, según se dice, debe su carrera a las influencias que Cohen tenía en el pasado.

—Marlon Brando ha estado hablando con los dueños del flamante Club Mediterranne de Playa Grande, México, ya que según parece, aquellos tienen interés en comprar la isla que Brando posee en Tahití. El actor debiera regalársela a los nativos, como hizo con ciertas tierras hipotecadas que él tenía en este país y que finalmente las obsequió a los indios. Por supuesto, cuando se supo que estaban hipotecadas, Marlon Brando pagó la hipoteca para evitar los malos entendidos.

"Couperin en la corte de Luis XIV"

Mañana a las 21.30 en el Auditorium Galli, Juventudes Musicales de Mendoza ofrecerá un audiovisual en adhesión a los festejos de la independencia de Francia.

Se trata de "Couperin en la corte de Luis XIV", audiovisual a cargo de la profesora Alicia Velázquez Bellot. En la parte musical intervendrán la profesora María Antonieta Sacchi de Ceriotto en clave y el señor Francisco Sánchez en violoncello.

SENSACIONAL!
Las Aventuras de Robin Hood
protagonizada por ERROL FLYNN y OLIVIA deHAVILLAND
TECHNICOLOR®
("The Adventures of Robin Hood")
con BASIL RATHBONE • CLAUDE RAINS y ALAN HALE • EUGENE PALLETTE • Dirigida por MICHAEL CURTIZ y WILLIAM KEIGHLEY • Guión original de Norman Reilly Raine y Seton I. Miller • Basado en antiguas leyendas de Robin Hood • Música de Eric Wolfgang Korngold
Además: Y AHORA ME LLAMAN "EL MAGNIFICO"
EN COLORES
TEATRO City

Educacionales

Reunión de maestras.— La inspectora técnica de la sección B, de Capital, citó a las maestras de 2º y 3er. grados para mañana, a las 17, en el colegio San José, de los Hermanos Maristas.

Casa del Maestro.— La subcomisión de viviendas comunicó que el sábado, a las 15, en la escuela "Patricias Mendocinas", se realizará una asamblea general para resolver sobre la compra de una porción menor del terreno de carril Sarmiento.

Exposición Bibliográfica.— En la escuela "Mariano Necochea" se realizará desde el jueves, una exposición bibliográfica organizada por la editorial Kapelusz.

Escuela "Patricias Mendocinas". — Alumnas de esta escuela, acompañadas por personal docente, concurrirán hoy a la escuela "Manuel Corominola", de Las Heras, para donar ropas acondicionadas y confeccionadas por las alumnas.

Suplencias de director maestro. La inspectora técnica de la sección "L", de Lavalle, ofrecerá mañana la suplencia de director-maestro y de un cargo de enseñanza común para la escuela Nº 347 de La Polvosa, de reciente creación. El ofrecimiento lo efectuará a las 11 en la sede de inspección general, de acuerdo con el apartado y de la resolución Nº 370-T-66.

Suplencia en enseñanza primaria.— En la escuela Nº 125 "Coronel Casimiro Recuero", de Las Heras, se ofrecerá hoy, a las 13.30, un remplazo de enseñanza común, desde 14 puntos.

Suplencia en enseñanza media. El viernes, a las 10, en la escuela técnico industrial "Emilio Civit", de Maipú, se ofrecerán los remplazos en las siguientes horas cátedra: 5 horas de matemática, 5 horas de castellano y 2 horas de química agrícola.

Sindicato Unido de Trabajadores de la Educación (SUTE). Ceiadores y partidas de limpieza de esta Capital, Las Heras y Guaymallén, han sido convocados a reuniones que se llevarán a cabo en la sede gremial de calle Godoy Cruz 310, ciudad. Los pertenecientes al departamento Las Heras se reunirán esta tarde, a las 18.30; los de Guaymallén mañana a la misma hora y los de Capital el jueves, también a las 18.30.

Por otra parte, la secretaría de Acción Social y Cultural, informó que en la sede gremial se encuentra a disposición de los interesados el cuadernillo "Cómo enseñamos a aprender", que muestra una experiencia con técnicas de estudio dirigido.

Casa del Maestro.— El viernes, desde las 18.30, en el salón de actos de la entidad se ofrecerá una conferencia sobre "Vida y obra de Machado", a cargo de la profesora María Rosa Gómez. El acto se ha organizado con motivo de conmemorarse este año el centenario del nacimiento del destacado escritor español Antonio Machado.

Informó además la institución que el sábado proseguirá el cursillo de "Introducción a la gramática estructural", y a las 11.15 se tomará el examen final. Las clases fueron auspiciadas por la Dirección General de Escuelas y fue veedora la inspectora técnica seccional, señorita Patrocinio Castro. El curso estuvo a cargo de las profesoras María Rosa Gómez y Silvia Teresa Monteverdi de Canose.

Remplazos

Hoy ofrecerán remplazos en las siguientes escuelas:

—Nº 21, "Carmen Ponce de Videla", a las 10, de enseñanza común, con 9,5 puntos.

—Nº 23, "Ricardo Rojas", a las 10, de enseñanza común, turno tarde, con 12,5 puntos.

—Nº 82, "Almafuerte", de Villa Nueva, Guaymallén, a las 9, con 7,175, puntos.

ENET Nº 5 de Mendoza. — Durante los días 16, 17 y 18 se tomarán exámenes a los alumnos que adeudan materias para completar sus estudios.

Máquinas para tratamientos fitosanitarios

Funcionarios del departamento de Sanidad Vegetal de la Dirección Agropecuaria, informaron que desde hoy está abierta la inscripción para el servicio de alquiler, a precio de fomento, de máquinas de pulverizar, para el tratamiento fitosanitario de cultivos hortícolas, olivícolas, frutícolas, forestales y pasturas.

El canon diario es de $ 40 siendo necesario presentar solicitud y documentación personal, acompañados de una estampilla provincial por $ 0,50.

Los interesados deben concurrir a la estación experimental de kilómetro 8, ubicada en la intersección de ruta 7 y carril Rodríguez Peña, de lunes a viernes, de 8 a 13.

Reclamo de la Sociedad Vitivinícola

Con motivo de la reunión convocada por el secretario de Comercio de la Nación, señor Ramón José Oteu para tratar la situación del vino de traslado, la Sociedad Vitivinícola de Mendoza, reclamó por no haber sido invitada a participar de esa reunión. Con tal motivo le remitió al funcionario nacional el siguiente despacho telegráfico: "En conocimiento indirecto de reunión de hoy convocada por vuestra excelencia para tratar situación del vino de traslado sin haber invitado a ningún representante sector trasladista, advertimos la gravedad de tomar decisiones sin escuchar a la entidad representativa de la producción de vino de Mendoza. Firman el despacho el presidente de la Sociedad, señor Carlos Mauricio y el secretario Ricardo Podestá.

Universidades

Nacional de Cuyo

Facultad de Filosofía y Letras. — Se convocó a concurso interno breve de títulos, méritos y antecedentes para proveer interinamente, hasta el 31 de marzo de 1976 o hasta que se cubran por concurso definitivo, los cargos de profesor titular para la cátedra de Literatura inglesa I y de profesor titular para Literatura Norteamericana, del Departamento de Lenguas Extranjeras.

Las inscripciones se recibirán hasta el 18 de este mes, en mesa de entradas de la Facultad, en horario de 8 a 13.

ALADINO
¡EL MÁGICO MUNDO DE LA LUZ!
Fábrica de artefactos para iluminación
BRILLANTES IDEAS DAN FORMA A DISEÑOS DE GRAN BELLEZA.
iluminaciones ALADINO
PASAJE SACCHI 31 - TEL. 245503 - MENDOZA

MAFALDA está en PAÑUELOS dorya
3 de agosto DIA DEL NIÑO
Alsina 1639, Cap.

MAÑANA ESTRENO
LOS IRROMPIBLES
TROMPADAS!...
Cine GRAN REX
BALAZOS!...
DIVIERTASE!...

USTED TIENE MUCHO QUE VER CON SUS ANTEOJOS HECHOS EN
instituto óptico GLASS
FOTO - CINE - AUDIFONOS
San Martín 1177
esq. Gal. Tonsa - Mza.
Teléfs. 243654 - 244772
CREDITOS
LUIS MARTIN

Un viaje por el mundo mágico de la fantasía.
Ternura, humor, travesuras... y nada de guerra!!
TORBELLINO VA A LA GUERRA
APTA PARA TODO PUBLICO
EASTMANCOLOR
DIBUJOS ANIMADOS - HABLADA EN CASTELLANO
Dirección: ROBERT GAVIOLI - Música: BEPPE MORASCHI
Canciones interpretadas por RITA PAVONE
Mañana ESTRENO GRAN CINE OPERA

COMPRE SEGURIDAD
tenga ya su LUSTRASPIRADORA YELMO Internacional
• gran poder de aspiración
• lustre perfecto
• sistema de autoequilibrio
TRADICIONAL GARANTIA YELMO
y téngalo todo YELMO
REIG S.A. La casa más popular de Mendoza
JOSE VICENTE ZAPATA 265

NOVIOS
POR POCOS DIAS
Dormitorio 24 meses
LO LINDO está en LOLICH
Av. Zapata 135

PROBO?...
OPALINO
con sabor a limón!...
LAXANTE GRANULADO EFERVESCENTE
también con gusto a naranja y frutilla

CINES Y TEATROS

CENTRO

AMERICA - Hoy de 13.45 a 24 hs. "LAS SIETE MARAVILLAS DEL MUNDO" y "LOS 14".

AVENIDA. - Hoy 21.30 hs., Susana Campos, Rudy Carrie, en: "PIJAMA DE SEDA".

CARIBIAN - HOY no hay función.

CENTER - HOY de 14 a 24 hs. Localidades rebajadas. "EL ARCHIVO DE ODESSA" y "POZO DE ODIO".

CINEMA - HOY de 14 a 24 hs. Localidades rebajadas. "CONSERJE EN CONDOMINIO" y "LIBRE AL VIENTO".

CONDOR - Hoy Cont. de 14.30 a 24 hs.: "MARIDOS EN VACACIONES" y "LA GRAN RUTA".

LAVALLE - Hoy de 14 a 24 hs. "NAZARENO CRUZ Y EL LOBO" y "CUANDO EL AMOR NACE".

LUXOR - HOY de 14 a 24 hs. "JUNTOS SON DINAMITA" y "EL TRITURADOR".

OPERA - Hoy de 14 a 24 hs. - "CASA DE MUÑECAS" y "A PONER EL CUERPO MUCHACHOS"

PREMIER - HOY de 14 a 24 hs. Localidades rebajadas. "PRIMERA PLANA" y "TARZAN Y EL MUCHACHO DE LA SELVA".

GRAN REX - Hoy cont. de 14 a 24: "JUGGERNAUT". "DOS VALIENTES, CONTRA KUNG FU".

REAL - HOY a las 21 hs.: "CARMINA" y "SIEMPRE FUIMOS COMPAÑEROS".

ROXY - HOY de 13.45 a 24 hs. Localidades rebajadas. "CONSERJE EN CONDOMINIO" y "AL MAESTRO CON CARIÑO".

SELECTRO - 21 hs. Noticiero Panamericano "EL GRADUADO" y "VIVIR POR VIVIR".

AUTOCINE BROADWAY - HOY a las 21 hs.: "AMARCORD" y "LA GRAN FELICIDAD".

GRAN AUTOCINE MENDOZA - HOY a las 21 hs. Localidades rebajadas. "ASESINATO EN MAZA" y "LA FUGA DEL LOCO Y LA SUCIA".

GODOY CRUZ

C. E. C. - HOY a las 21 hs.: "Matando sin compasión" y "Erick el vikingo".

MAIPU

ARGENTINO - HOY a las 21 hs. "Los girasoles de Rusia" y "La fuga".

PALMIRA

COLON - HOY a las 21 hs.: "La vuelta de Martín Fierro" y "El bolero de Raquel".

SAN MARTIN

CERVANTES - HOY a las 21 hs. "El paraíso viviente" y "Dios los cría y Ringo los mata".

MAYO - HOY a las 21 hs.: "Barrio chino" y "El Don ha muerto".

RIVADAVIA

DUCAL - HOY a las 21.15 hs.: "El sexo y el amor" y "Pasión por el peligro".

LA CONSULTA

REAL - HOY a las 21 hs.: "Bácula, vampiro negro" y otro gran estreno.

SAN RAFAEL

ANDRES. - Hoy 21 hs. "Cuando el Amor Llega". "Nazareno Cruz y el Lobo".

GRAN SUR. - Hoy 21 hs. "Sálvese quien Pueda". "La Casa del Nº 11".

IDEAL - HOY de 14 a 24 hs.: "Aeropuerto 1975" y "Tarzán y el muchacho de la selva".

MARCONI - Hoy 21 hs. "Dios Perdona, Trinity No". Los Cinco Locos Mosqueteros".

AUTOCINE SAN RAFAEL. - "Mi Nombre es Nadie". "El Festival de Tom y Jerry"

GENERAL ALVEAR

SUR COPEA - HOY a las 21 hs.: "Los tres discípulos de la muerte" y "El hombre que vino a matar".

El ministro reunido con empresarios de la Cámara de Comercio.

Plantearon problemas del agro al titular de Economía

Mosso Furlotti viaja hoy a General Alvear

SAN RAFAEL. — El ministro de Economía de Mendoza, doctor Roberto Mosso Furlotti, recibió a productores hortícolas de frutas y uvas, habló con empresarios y visitó la fábrica "La Colina" en la primera de dos jornadas destinadas a conocer los problemas que afectan a la región sur de Mendoza. Hoy cumplirá similar labor en General Alvear.

Cultivos de papa

A poco de su arribo a la Municipalidad de San Rafael, presentó sus saludos al comisionado Chafí Félix y participó de una reunión con funcionarios del sur de Mendoza en la que se consideró la extensión del área cultivada con papa, a los efectos de asegurar el abastecimiento futuro de la provincia.

Durante la reunión se habló de la necesidad de obtener semilla de alta calidad para las futuras siembras y de la mejor política a desarrollar para estimular una mayor área en los cultivos.

Con empresarios

Una delegación de la Cámara de Comercio, Industria y Agricultura fue recibida posteriormente por el doctor Mosso Furlotti y sus colaboradores. Presidió esa delegación el doctor José Andrés y lo acompañaban el vicepresidente, ingeniero Antonio Ahuad; y el secretario, Gerónimo Misino y los componentes de las específicas. La reunión fue prolongada. En su transcurso Atilio Meardi de la específica vitivinicultura planteó los problemas de ese sector. Habló sobre la disconformidad con los 8 pesos fijados al vino de Mendoza frente a los 8,80 del resto del país, lo que encontró como respuesta la deducción por flete que en un principio se lo estimó en 0,80 centavos y podría quedar en 0,63, por lo que el vino se lo podría elevar a 8,15 u 8,20. Mosso Furlotti refirió que esa medida no se la hizo caprichosamente, sino en cumplimiento de una resolución nacional.

Hubo un reclamo de los empresarios por ventas de vino Giol en San Rafael, a menor valor que el oficial. El tema demandó un prolongado debate del que tomó nota el doctor Egidio Donati Hinojosa, para llevar ante ese organismo estatal.

Defender el agro

El doctor José Andrés habló de la preocupación de los empresarios y planteó la situación. "Llevamos dos años de desfasaje en la industria vitivinícola y lo fundamento dando los valores que rigieron en 1973 y 1975, reclamando la necesidad de defender la fuente de riqueza que es el agro". Sugirió que el gobierno de Mendoza retome la conducción de la industria vitivinícola, que en un 90 por ciento producen Mendoza y San Juan. Pidió urgentes medidas para devolver el poder adquisitivo al productor y a la industria para salir de una situación que consideró "desastrosa, angustiante". En torno del prorrateo estimó que subsisten sus efectos negativos y pidió revisar ese prorrateo, fijar precio al vino de traslado sin distinción de cosecha. Planteó que ningún organismo estatal ni privado da diferenciación en sus precios en las ventas en Mendoza. Andrés también se ocupó de la horticultura planteando que registra una caída paulatina, en especial en los cultivos de tomate y de pimiento, y dijo: "Mal podemos diferenciar el vino de un año para otro, cuando al agricultor no se le diferencia el valor de la reja del arado, de los abonos ni de los plaguicidas".

Mosso Furlotti formula declaraciones a LOS ANDES.

Instituto de Vitivinicultura

Respecto al Instituto de Vitivinicultura, el doctor José Andrés manifestó que escapa a su verdadera función, sosteniendo que de ninguna manera es un organismo para fijar los prorrateos y pidió la integración de su directorio con sus autoridades normales, incluyendo un representante por la zona sur de Mendoza. También solicitó se arbitren las medidas que han de regir a la cosecha de uvas 1976.

Del ministro

Mosso Furlotti, respondió a los empresarios que ya han empezado a trabajar en la cosecha 1976, e hizo notar la medida en que preocupa profundamente al gobierno de Mendoza. Consideró que esa cosecha podía ser abundante, de unos 25 millones de quintales, por efecto de las nuevas plantaciones, unas 40 mil hectáreas estimo que empezaran a hacer su efecto.

Fijó la posición del gobierno en no dejar perder la producción, trabajando para que se industrialice todo. Pero, reconoció que pueden haber dificultades y reclamó el esfuerzo de todos para solucionarlas. En materia de vasija vinaria refirió, que Giol de un programa de 4 millones de hectolitros alcanzo a dos millones quinientos mil, y que el aporte de la industria privada fue de 1 millón 500 mil, valor que considero insuficiente para 1976, por lo cual se debía seguir adelante y prorrogar el plan trazado en esta materia para 1974/75.

Ley de emergencia

El presidente de la entidad empresaria con respecto a la reciente ley que declara zona de emergencia al departamento de San Rafael, solicitó se proceda a congelar los cobros de contribución directa, derechos de agua, aspecto sobre el cual el doctor Mosso Furlotti, prometió hablar con los diversos organismos para que se proceda a colaborar en un otorgamiento de franquicias acordes con las necesidades zonales.

San Rafael

Política de defensa del productor frutihortícola

SAN RAFAEL. — En reunión con gente de prensa el ministro de Economía, doctor Roberto Mosso Furlotti anunció la aplicación de una política de "sólida defensa del productor hortícola, frutícola y de uva, en respaldo de la economía de Mendoza, y un nuevo precio al vino, en su venta al público y en su venta por traslado".

La reunión se cumplió en el despacho del comisionado municipal de San Rafael, tras haber atendido a los empresarios sanrafaelinos. Dijo Mosso Furlotti que su viaje estaba motivado en el propósito de tomar contacto con productores y empresarios por tener conocimiento de que existían inquietudes y preocupación en distintos sectores, especialmente en el vitivinícola y agrario

Prorrateo

Respecto de la ley de prorrateo manifestó que como se la aplicó tarde o en tiempo inoportuno no produjo sus efectos pero refirió "vamos a poner especial cuidado de que no vuelva a ocurrir lo mismo y explicó que el gobierno de Mendoza, a través de los senadores y diputados nacionales, está implementando ante el Congreso de la Nación la sanción de la nueva ley de prorrateo que va a regir para el periodo 1976/77 debido a que la actual ley tiene vigencia hasta el 31 de julio de este año.

Respecto de la nueva ley expresó que procura garantizar que las disponibilidades de vino al consumo sean normalizadas en tal forma, que no se produzca nua competencia desleal para los precios del vino por traslado y que perjudique al productor de Mendoza.

Diversificación de la uva

Se ocupó luego de la diversificación en el consumo de la uva de la próxima cosecha, informando que se estudia un plan de venta de uva en fresco, para consumo nacional o exportación, y que con diversificación se aspira a llegar a un grado óptimo que oscilaría en un veinte por ciento de la producción.

También se ocupó de la vasija vinaria. Manifestó que se estudia un plan a seguir. Dijo que con los planes ya en ejecución y las medidas que se ha solicitado al Gobierno Nacional, ya sea la ley de prorrateo y la fijación de precio, que sea equitativa para el vino de traslado, entendía que el Gobierno de Mendoza estaba dando pasos muy interesante en la solución de los problemas coyunturales que en este momento afectan a la industria vitivinícola.

Precio del vino

Este aspecto ganó la preocupación del ministro de Economía, y manifestó el deseo y la voluntad de que el precio del vino sea remunerativo. Anunció en ese sentido que se había elevado a la Secretaría de Comercio un estudio de costos no solamente del sector agrícola, sino también industrial y de comercialización, a efectos de que el precio del vino por traslado no sea interferido por el dominio que pueda tomar en la comercialización.

"Tratamos de garantizar nuestra moneda de cambio, que es el precio del vino por traslado. Hizo notar que todo el valor que excede al precio del vino por traslado queda fuera de Mendoza, y que en cambio todo el dinero que se obtiene por precio de vino por traslado, es el dinero que queda en la provincia". Refirmó esa opinión y dijo que el objetivo que se persigue como mendocino y en defensa de los pequeños productores es la fijación del precio del vino por traslado. "Esto demuestra nuestra preocupación para que no se sigan sucediendo medidas precipitadas, de emergencia y sin mayor estudio que es lo peor".

"Giol —señaló— saldrá decididamente al mercado de uvas, como ente regulador, para evitar que los productores tengan que malvender su producto o que quede uva sin cosechar". Recordó que preocupa la próxima cosecha ante los excedentes de dos cosechas, manifestó la esperanza de que no habrá problemas en su colocación.

De acuerdo a una consulta periodística dijo que la ley de prorrateo se ha elaborado de común acuerdo con el Gobierno de San Juan y el Instituto Nacional de Vitivinicultura, para darle una mayor fuerza y "que nuestras aspiraciones se puedan cumplir en el orden nacional". Dijo que el vino será tomado en un solo bloque y que esa medida va a facilitar el control del prorrateo por el INV y que se lo había previsto en forma trimestral en vez de mensual.

Sobre la incertidumbre que cunde entre los productores por la falta de una fijación de precio del productor y el elevado costo de los insumos, lo que determina que no se inicien trabajos de almácigos y preparación de la tierra, el ministro manifestó que había notado esa situación, no sólo en San Rafael, sino en toda la provincia.

Ceremonias en el Año de la Mujer

SAN RAFAEL. — Un acto cultural ha sido programado por el Museo de Bellas Artes de San Rafael, en el Año Internacional de la Mujer.

El 2 de agosto se concretará un homenaje a la pintora Raquel Forner, que estará a cargo del plástico Raúl Capitani, quien analizará la obra de la artista con ilustraciones de diapositivas y un film tomado en el taller de Raquel Forner, que reside en el barrio de San Telmo de la Capital Federal.

Se exhibirá el cuadro propiedad del Museo, titulado "Pasan", obra que corresponde a su primera etapa creativa. El audiovisual constará de todas las series que Raquel Forner ha pintado hasta este momento.

Personería

SAN RAFAEL. — Dos entidades deportivas del medio han logrado su personería jurídica, otorgadas por el Superior Gobierno de la Provincia.

Por decreto Nº 617-G-75, se concede personería a la entidad civil "Club Deportivo El Salvador", de Cuadro Benegas, y por el decreto Nº 928-G-75, se ha concedido personería al "Club Deportivo Colonia Elena". Las tramitaciones fueron efectuadas por el deportista Ramón Lino Sumarán y toda la documentación fue certificada por el escribano Vicente Galeno.

Se iniciarán los cursos hispánicos

SAN RAFAEL. — Con los cursos Hispánicos 1975 que darán comienzo el 9 de agosto, el Instituto de Cultura Hispánica en sus ocho años de existencia, inicia otra etapa de alto nivel, rica de satisfacciones y experiencias y con influencias decisivas en la cultura del sur mendocino. Su actividad, de trayectoria hispano-americana, se define en planes humanísticos que acrecienta la obra de su Biblioteca Hispánica, utilizada por estudiantes de enseñanza superior y universitaria.

Dictarán el Curso Hispánico 1975, los siguientes profesores de Mendoza: doctora Delia V. de Piccone, doctora Dolly Lucero, Rosa Arturo, María M. N. de Romero y María Luisa Q. de Bastida; de San Rafael: Martha L. de Herrera; Nelly T. B. Quirós; el vicecónsul de España, señor Emilio Busto López; el artista Raúl Capitani, y las profesoras Griselda G. de Gagliardia, Alicia G. de Genovese, Estela Z. de Chanampa, Sandra Mauleón Castillo, Gladys Mercado, Francisca G. O. de Baliarini, Mabel Anchelergues, Carmen Pretel, Analía Maggioni y María E. Rentería.

La inscripción para estos cursos con una duración de 32 horas, se ha iniciado en la sede de Avellaneda 70.

Recibió obras la biblioteca Mariano Moreno

SAN RAFAEL — La Biblioteca "Mariano Moreno" ha informado a sus lectores y público en general, que ha recibido las siguientes obras, en carácter de donación: "Cuadernos de Mercedes", prosa y versos de Celia E. Lúquez; "Viña enardecida", poesía, de Juan José Molinelli; "Escuela de heroísmo", de F. J. C.; "El almirante Richard E. Byrd", de Alfred Steimberg; "La armada en alas", de Martín Caidin; "Perfiles de coraje", de John F. Kennedy; "La formación de un americano", de Jacob A. Rus; "Don Adolfo el libertino", de Jacinto Miquelarema; "Viviendo al día", de Ralph Moody; "Caminos fronterizos", de Edward Averet Dale; "Daniel Webster", de Alfred Steimberg; "Historia del sud mendocino", "El mariscal Francisco Casimiro Marcó del Pont", "El doctor Schestakow" y "Fausto Burgos", todos de Raúl Marcó del Pont; "Hombres de San Rafael, Augusto Marcó del Pont", de Rafael Mauleón Castillo; "Corazón", de Edmundo de Amicis; "Encuentros maravillosos", de Ana Arauco; "Qué es la Unesco", de la Unesco; de la Presidencia de la Nación, los siguientes volúmenes: "República Argentina: Altar de la Patria", "El país contra la violencia", "Una revolución en paz para todos los argentinos", "Las Malvinas son Argentinas", "Tratado del Río de La Plata", "Lealtad del pueblo argentino hacia Perón" y "Discursos y mensajes de la Presidente de la Nación".

De CFY se han recibido: "Artesanía textil de Catamarca", "Concertación: las provincias en marcha", "Futuro turístico de Entre Ríos", "Sexta asamblea ordinaria en homenaje al general Perón", "Escuela de frontera", "Comunidades indivisas en Tucumán" y "La tierra en la región nea".

Museo de Bellas Artes. — El 15 de agosto expondrá en el Museo de Bellas Artes de San Rafael, el pintor abstracto mendocino Elleale Gerardi.

Demora en provisión de gas en cilindro

SAN RAFAEL — Los problemas derivados de la escasez de combustibles o las dificultades que registra su abastecimiento a los distintos núcleos de población del sur de Mendoza, reactualiza la preocupación y el interés que se ha mostrado, reiteradamente, por la ejecución del gasoducto del Centro, destinado a traer fluido desde Neuquén con destino al sur de Mendoza, la zona central capitalina provinciana, San Juan, además de San Luis y Córdoba.

Este gasoducto podrá resolver esos problemas que tan crudamente afectan a la región en toda la línea de los combustibles destinados a dar solución a los problemas hogareños de cocina y calefacción y también, en igual medida, resolverán los de la pequeña y mediana industria que necesitan de fluido para accionar sus equipos, calderas y otras maquinarias.

La temperatura ambiente con mínimas que han llegado a ocho grados bajo cero en Malargüe y a cuatro grados en San Rafael, las intensas nevadas que se repiten en toda la zona de montaña, son razones más que suficientes para operar en el abastecimiento de combustibles en un plano diferencial con respecto a otras zonas donde no se registran situaciones parecidas o se tiene la posibilidad de remplazar esos combustibles por otros.

Para esta región el gas en cilindros que provee directamente Gas del Estado o las garrafas, que las distribuyen empresas particulares, responden, en una medida preponderante, a resolver esa carencia de redes de distribución de gas. Pero se ha caído en el problema de un abastecimiento fuera de lo normal, con gran demora para reponer las cargas y ello ha debilitado a todo el sistema, obligando a la gente a recurrir a la delegación de Gas del Estado con sus cilindros en procura de la provisión directa, ante la extrema demora en el sistema puesto en uso por esa repartición para distribuir los cilindros.

Ya en otras oportunidades consideramos este problema aconsejando aplicar normas diferenciadas para la zona sur de Mendoza, donde las temperaturas y las necesidades de campamentos obreros exigen de una adecuada calefacción y combustibles aptos para su manipuleo en zonas de montaña. Esto aconseja dar alguna cuota especial, diferente de la que se viene aportando actualmente, por cuanto la etapa invernal en la región es cruda y difícil de soportar sin graves contingencias cuando se carece de una calefacción apropiada.

La obra del Gasoducto del Centro, anunciada su ejecución por el subsecretario de Energía y Combustibles, doctor Miguel Revestido en oportunidad de su visita a San Rafael, se cuenta entre las Bases del Modelo Energético Nacional dado a conocer por el citado funcionario. Obras como éstas darán la solución integral de un problema que afecta a miles de familias de este Sur provinciano, pero, en especial, será la solución en torno de sistemas de abastecimiento de cilindros o garrafas de gas, dentro de normas, que constituyen un retroceso en cuanto a las necesidades actuales con respecto a ese mismo servicio de años atrás. Por ello, debe buscarse con celeridad las soluciones de fondo, pero, mientras tanto, no se puede dejar a zonas tan importantes, con el riesgo de carecer de los combustibles que necesitan para el hogar en la época de mayor consumo, y en que su uso es una necesidad irreversible para el bienestar y la salud de la familia.

Universidades

Facultad de Ciencias Aplicadas a la Industria. SAN RAFAEL. — Hasta el 30 del corriente a las 12, se ha ampliado el plazo para la inscripción de aspirantes al cargo de jefe de trabajos prácticos interino de Mecánica Industrial. Los interesados deben dirigirse a la secretaría de la Facultad, Comandante Salas 227, de esta ciudad.

Concurso para elegir distintivo. — El Departamento de Extensión Universitaria de la Facultad de Ciencias Aplicadas a la Industria ha llamado a concurso para elegir el diseño del distintivo que será adoptado para representar a esa casa de estudios. Las bases pueden ser retiradas en la Secretaría de la Facultad.

Recordaron normas a los taxistas

SAN RAFAEL. — Un problema varias veces considerado y que hasta el momento no se había cumplido ha sido nuevamente puesto en vigencia por parte de la Delegación Zona Sur de la Dirección Provincial de Tránsito y Transportes y la Comuna de San Rafael.

Se trata de la obligatoriedad de contar con los relojes taxímetros en los automóviles de alquiler con lo que la población que utiliza ese medio de transporte pueda tener la seguridad de que abonarán la tarifa correctamente autorizada.

Al respecto se ha recordado a los permisionarios del servicio de taxímetros que desde hoy no podrán circular, en el radio urbano de la ciudad, automóviles de alquiler que no estén dotados de su correspondiente reloj taxímetro. Se señala que las transgresiones a esta disposición serán severamente sancionadas, como así también cualquier alteración en las tarifas fijadas por la Provincia para este servicio y que vaya en perjuicio de los usuarios.

Se ha recordado asimismo que esa tarifa establece en 10 pesos la bajada de bandera; un peso por cada 130 metros y se deberá agregar un 20 por ciento para los viajes que se realicen entre la una y las cinco de la mañana. Se ha autorizado también a cobrar un peso por cada bulto que exceda el tamaño de un portafolio o bolso de mano.

Entidades Culturales

Conservatorio de música. — **SAN RAFAEL.** — El conservatorio de música San Rafael dirigido por la profesora Rosa Gagliardini de Reina, fue visitado por la profesora nacional de piano y lenguaje musical, Susana G. de Robert, enviada por el Instituto Cuyano de Cultura Musical de Mendoza, para dictar clases de su especialidad. La profesora Robert comprobó el buen nivel alcanzado por los alumnos, concepto que hizo conocer posteriormente a los padres.

Municipales

Audiencias. — **SAN RAFAEL.** — Numerosas audiencias atendió el comisionado municipal señor Chafí Félix. Recibió a los ingenieros De Nevrez y Hernández, que informaron sobre las gestiones que realiza el Consejo Profesional de Ingenieros y Arquitectos para la instalación, en nuestra ciudad, de una delegación de la Dirección Provincial de Catastro. iniciativa para la cual solicitaron el apoyo comunal, el que fue comprometido por el señor Félix.

También dialogaron con el comisionado los profesores Renzé Nobrega, inspector de la Enseñanza Técnica Nacional, y Orlando Coronel, director de la Escuela Nacional de Educación Técnica Nº 1 "Ejército de los Andes" quienes informaron sobre la posibilidad de instalar en el medio, una misión monotécnica. El señor Félix comprometió el máximo apoyo, acordándose que el establecimiento educacional podría ser instalado en Rama Caída. Se destacó la importancia del proyecto y se continuará analizando el mismo para concretar a la brevedad su concreción.

El comisionado municipal recibió también a dirigentes de Cámara Júnior, quienes llevaron diversas iniciativas referidas a las obras públicas, vinculadas con las necesidades estéticas y urbanísticas de la ciudad.

Alumbrado público. — La Municipalidad procedió a adjudicar dos licitaciones para la provisión de materiales para ampliar y reponer el sistema de iluminación pública. Por una resolución se adjudicó una licitación, a dos empresas del ramo, para la provisión de 200 unidades de gas de mercurio y sus accesorios, con una inversión de 329.868 pesos y por otra resolución se adjudicaron a varias firmas del medio, diversos materiales para el servicio de alumbrado público, por un total de 272.580 pesos.

Actividad del Comisionado. — **SAN RAFAEL.** — El comisionado municipal, señor Chafí Félix, tras efectuar una recorrida por los lugares donde se realizan obras comunales, recibió a obreros municipales que trabajan en los totorales de "El Plateado", se consideraron aspectos referidos a una mejor explotación de la totora del lugar. Luego mantuvo una reunión con los ex senadores provinciales Leandro Yacante y Ramón Bielli Acosta y posteriormente, en compañía de algunos colaboradores, se trasladó hasta el Juzgado Federal donde asistió al acto de toma de posesión de su cargo por parte del nuevo fiscal federal, doctor Miguel Fuga.

Control de precios. — La Municipalidad ha solicitado la colaboración de la población para que denuncien cualquier intento o hecho concreto de cobrar el azúcar a precios superiores al establecido por Ley que es de 17,05 pesos el kilogramo. Las denuncias deben ser formuladas al Cuerpo de Inspectores, en la planta baja de la Municipalidad o a los teléfonos 22121, 22284 y 22449. Se ha recordado a los comerciantes que cualquier trangresión será penada con la inmediata clausura del negocio.

Quiniela de Mendoza

El Banco de Previsión Social dio a conocer el extracto de la quiniela sorteada anoche por la Lotería de Mendoza:

1º Premio	.....	462
2º "	.....	300
3º "	.....	060
4º "	.....	762
5º "	.....	214
6º "	.....	979
7º "	.....	286
8º "	.....	488
9º "	.....	264
10º "	.....	698
11º "	.....	427
12º "	.....	429
13º "	.....	519
14º "	.....	132
15º "	.....	884
16º "	.....	090
17º "	.....	241
18º "	.....	077
19º "	.....	584
20º "	.....	872

Tómbola

MONTEVIDEO, 14. (NA). — Números favorecidos en el sorteo de la Tómbola efectuado hoy:

967	003
135	804
566	505
930	995
809	982
110	378
925	391
793	115
700	226
704	886

BANCO DE PREVISION SOCIAL

EXTRACTO

LOTERIA DE MENDOZA

SORTEO Nº. 379
Emisión Nº. 883
14 DE JULIO DE 1975

Premio Mayor: Nº 29462 $ 750.000

2º PREMIO Nº 7300 $ 60.000
4º PREMIO Nº 20762 $ 15.000

3º PREMIO Nº 34060 $ 30.000
5º PREMIO Nº 11214 $ 12.000

PREMIOS POR EXTRACCION

1	4	6584 con $ 1.050	8		16488 con $ 2.700	20	22872 con $ 900	26	29	29463 con aprox. $ 10.500		34		39	41241 con $ 1.350	43429 con $ 2.100
1073 150	4320 450	6633 150	8337 150	10211 150	16823 150	20100 150	23096 150	26300 150	29185 150	29464 con aprox. $ 4.500	31050 150	34059 con aprox. $ 750	36140 150	38995 150	41083 150	43331 150
1131 150	4653 150		8407 150	10651 150	16848 150	20239 150	23421 150	26309 150	29187 150		31588 150		36161 150	39091 150	41130 150	43382 150
1187 150		8519 con $ 1.950		10003 150		20543 150	23538 450	26467 150	29290 150	29465 con aprox. $ 3.750	31722 150	34060 con $ 30.000	36286 con $ 3.000		41241 con $ 1.350	43429 con $ 2.100
1335 450	5		8519 con $ 1.950	11	17	20762 con $ 15.000	23595 150	26649 150	27		32			39		
1600 150	5323 150	7		11214 con $ 12.000	17767 150	20813 150	23701 150	27079 150	29427 con $ 2.250	29459 con aprox. $ 3.750	32390 150	34061 con aprox. $ 750	37	39110 150	42	44
1650 150	5247 150	7272 150	8632 150	11304 450	17805 150		23801 150	27263 150	27286 150		32896 150		37148 150	39218 150	42360 150	44394 150
1734 150	5352 150	7273 150	8739 150	11458 150	17929 150	21	23841 150	27269 150	27322 150	29460 con aprox. $ 4.500	32845 150	34076 150	37255 150	39317 150	44574 150	
1849 150	5872 150	7299 con aprox. $ 1.500	8818 150	11493 150	18	21273 150	23905 150	27388 150	27390 150		33	34222 150	37523 150	39386 150	44575 150	
1897 150	5960 150		8859 150	11754 150	18090 150	21305 150	23842 150	27406 150	27606 150	29461 con aprox. $ 10.500	33010 150	34337 150	37535 150	39555 150	42	45
2	6	7300 con $ 60.000	9	11966 150	18141 150	21746 150	27808 150	27853 150		33698 con $ 2.400	34591 450	37787 150	39570 150			
2019 150	6090 con $ 1.500		9019 150	12	18156 150	22	24	28	35							
2208 450		7301 con aprox. $ 1.500	9158 150	12329 150	18181 150	22060 150	24603 150	28215 150	29462 con $ 750.000		33772 150	34584 150	38	40	42884 con $ 1.650	
2616 150	6156 150		9222 150	12406 150	18241 150	22087 150	24651 150	28328 150			33797 150	35283 150	38052 150	40072 150		
2844 150	6207 150		9228 150	12453 150	18305 150	22107 450	24804 150	28445 150				35780 150	38084 150	40285 150		
2899 150		7397 150	9231 150	12501 150	18718 150	22870 150		28447 450			34		38089 150	40266 150	43	
3	6264 con $ 2.550	7444 150	9295 150	12543 150	18783 150	22938 150	25	28533 150			33979 con $ 3.750	36	38137 150	40347 150		45
3302 150		7654 150	9842 150		18790 150	22991 150	25619 150					36132 con $ 1.800	38260 150	40701 150		
3455 150	6289 150	7955 150	9938 150	13	18892 150	23867 150	25636 150						38717 150			43064 150
3467 150	6578 150		10	13120 150	19	23734 150	25648 150						38872 150	41	43	43367 150
3560 150			10068 150		19303 150								38888 150	41005 150	43009 150	43557 150
					19602 150								38901 150		43067 150	43584 150
															43328 150	43625 150
																43889 150

PROGRESION 6

PREMIOS POR PROGRESION

PROGRESION 6

LOTERIA DE MENDOZA TIENE PARA UD...
TODOS LOS MIERCOLES $40.000.000 M/N..
TODOS LOS SABADOS $75.000.000 M/N.
JUEGUE Y GANE MAS CON LOTERIA DE MENDOZA
BANCO DE PREVISION SOCIAL
JUEGUE (Sin Riesgos)
GANE (Legalmente)
Y COBRE (Inmediatamente)
con Quiniela de Mendoza
BANCO DE PREVISION SOCIAL
Lo que Ud. Juega lo Gana la Comunidad en Créditos Asistenciales y Viviendas

San Juan

Concentración por la reapertura del comedor estudiantil

SAN JUAN. — "Debido a la actitud de un sector de activistas con objetivos extrauniversitarios, aprovechando la confusión creada por los mismos acerca del régimen de becas y aranceles para el comedor, se ha perjudicado a más de 800 estudiantes comensales", expresa en uno de sus párrafos una declaración que hizo pública ayer un grupo de alumnos de la Universidad Nacional de San Juan, referida a la situación creada ante la clausura del comedor universitario por la autoridad de la Universidad Nacional de San Juan, a raíz de los hechos ocurridos el día 4 del mes en curso.

Los estudiantes que visitaron en la víspera los medios de difusión informaron además que esta tarde, a las 18, se proponen organizar una concentración de alumnos frente al edificio del rectorado, con el objeto de solicitar la reapertura del comedor en base al ofrecimiento público que hiciera el sábado el Dr. Antonio Rodolfo Lloveras, rector de la universidad.

La declaración estudiantil expresa además que "la maniobra consistió en plantear una situación mucho más grave que la real, ya que según el régimen establecido únicamente los pudientes notorios pagarán $ 800 por mes; la gran mayoría, o sea más de 500 estudiantes pagarán $ 400 y 200 estudiantes humildes pagarán $ 160 y no $ 900 como dijeron para engañarnos".

El comunicado puntualiza a continuación que "es notorio que gran parte de los que condujeron estos incidentes no eran comensales. Se pretendió solucionar el cierre del comedor con una olla que sirve para dejar a medio comer tan sólo al 10 por ciento de los comensales, debiendo la mayoría hacer múltiples sacrificios para su manutención". Más adelante los estudiantes proponen "reabrir el comedor garantizando los comensales que servirá tan sólo para los fines que fue creado y no como tribuna política" y advierte que es necesario "evitar por todos los medios que el accionar de estos grupos llegue con ese mismo método al cierre de la universidad".

Concretamente, se solicita también "que se levanten las sanciones a quienes no hayan participado concientemente de estos sucesos, sino inducidos y confundidos por estos grupos". Por último, señalan la decisión de movilizarse y "hacer pública esta propuesta con coraje, ya que es la única alternativa posible para la solución de los problemas planteados".

Becas para comedor

SAN JUAN. — La Secretaría de Bienestar Universitario de la Universidad Nacional de San Juan dio a conocer un comunicado para informar que "se encuentran a disposición de los estudiantes de la UNSJ las solicitudes de declaración jurada, para optar a becas en el comedor y la residencia estudiantil". Se agrega que esas solicitudes pueden ser retiradas por los interesados a partir de hoy, desde las 10 horas en adelante, en el Hogar y Club Universitario y en la dirección de becas del rectorado.

Una difícil situación de industriales metalúrgicos

SAN JUAN. — Con la firma del presidente y secretario de la entidad, señores Luis Chirino y Antonio Muñoz, respectivamente, la Cámara Gremial de Industriales Metalúrgicos y Anexos de San Juan dio a publicidad una declaración referida "a la difícil situación creada por la homologación de los convenios laborales y en especial el metalúrgico, a los pequeños y medianos empresarios". Expresa además que esa circunstancia se agrega a otras medidas económicas desfavorables, tales como el drástico aumento en el costo de los prestamos bancarios, de energía, combustibles, materiales, etc., que se suman a la particular situación de coyuntura de la economía vitivinícola.

El documento de los industriales metalúrgicos informa "que la demanda se ha reducido en cifras alarmantes en razón de que las empresas efectúan trabajos por encargo, en forma artesanal, no realizando producción en serie ni exportable". Advierte después "que ante la situación apuntada nos veremos precisados, muy a nuestro pesar, a tener que prescindir de parte de nuestros obreros e incluso algunas empresas estarán compelidas a cerrar sus puertas".

Aclara la declaración que "con estas afirmaciones no se quiere realizar presión sobre los poderes públicos, sino solamente deslindar responsabilidades ante hechos que no hemos provocado, e invitar al pueblo y al gobierno de San Juan a encontrar soluciones a esta situación". Puntualiza después esa Cámara que ya ha recurrido a las autoridades nacionales en busca de urgentes medidas adecuadas y que tiene interés en preservar las fuentes de trabajo de más de 1.200 familias sanjuaninas.

Proyecto de ley para pagar $ 7.500 de sueldo mínimo a los empleados públicos

SAN JUAN. — Los diputados provinciales Otto Torres, Hugo M. Figueroa, Teolino Abelin e Italo A. Cannata, del partido político local Cruzada Renovadora, presentaron un proyecto de ley ante la Cámara de Representantes por el que se establece un sueldo mínimo re $ 7.500,00 pesos para todos los agentes dependientes del gobierno de San Juan.

La parte resolutiva del proyecto aclara que ese sueldo básico debe alcanzar a los empleados permanentes, transitorios o jornalizados, ya sea que pertenezcan a organismos centralizados, descentralizados y/o autárquicos. Agrega que el régimen que se propicia debe alcanzar también a docentes, judiciales y profesionales; que las municipalidades de la provincia decidirán su adhesión, y que el gasto que demande el cumplimiento será atendido por recursos de rentas generales y los que al efecto se obtengan del gobierno nacional.

Fundamentos

En los fundamentos del proyecto, los diputados de Cruzada Renovadora expresan que son "sensibles siempre a los problemas que afectan a la clase trabajadora" y que creen transformarse en "intérpretes fieles de los anhelos que sustentan los empleados estatales de la provincia". Afirman también que "no caben razones para que los trabajadores estatales de San Juan brinden unilateralmente una cuota de sacrificio, como pago a los desaciertos de una conducción económica que no ha sabido, en el tiempo, interpretar en profundidad los reclamos populares y ha equivocado el camino señalado por el general Perón, limitándose a distribuir sus culpas y conciliar errores, sin avizorar soluciones positivas y ha liquidado su tiempo renegociando la dependencia, en lugar de buscar el verdadero camino de la liberación y la reconstrucción nacional".

Agregan por último que fundan el proyecto "en una pública promesa del gobernador de la Provincia, formulada ante los empleados estatales congregados en la Delegación Regional de la CGT y ante los cuales anunció su intención de concretar una remuneracion mínima que alcanzara al millón de pesos moneda nacional, a través de las tratativas de las paritarias provinciales". Y dejan sentado que "no obstante habernos anticipado a la intención expuesta, estamos prontos a allanar de inmediato nuestras pretensiones, si de la promesa efectuada por el señor gobernador surgiera como realidad concreta una remuneración mayor que la que aquí se solicita".

La UCR ratificó la expulsión de un diputado provincial

SAN JUAN. — La convención partidaria de la Union Cívica Radical, distrito San Juan, deliberó por espacio de casi tres horas y media en la sede del comité central, para tratar como único punto el recurso de apelación presentado por el diputado provincial de ese partido, señor Carlos Evaristo Toledo, a la decisión del tribunal de conducta que resolvió expulsarlo de la agrupación varias semanas atras.

Presidió las deliberaciones el titular del partido, ingeniero Hilario Sánchez. Al finalizar las mismas fueron formuladas dos mociones: una del convencional Chávez, para que se anule el fallo anterior y otra del señor Díaz López, para que no se revea la medida disciplinaria. Puestas a votación nominal, triunfó la que ratificó la expulsión del diputado Toledo como miembro del partido por 29 votos a favor, 1 en contra, 1 abstención. Cinco convencionales no emitieron su voto por haberse retirado del recinto antes de finalizar el debate.

Cargos y descargos

Al iniciarse la convención se resolvio dar lectura al dictamen del tribunal de conducta y, con posterioridad, se designó una comisión de cinco miembros para que escuche los descargos del señor Toledo. No obstante, como esa comision declaró después que debido al exiguo plazo acordado no podia dar un fallo definitivo, se dispuso que la convención en pleno escuche al acusado. Así se hizo.

El diputado Toledo expresó que habia dado su voto en la Legislatura para aumentar los gravámenes del sector agrario, porque consideraba que no se trataba de recargos impositivos y porque no habia recibido instrucciones del partido. Con relación a la segunda acusación, de haber votado a favor de un impuesto a la prensa, dijo que ese gravamen estaba referido al sector publicitario y, por consiguiente, no lo apreciaba como un atentado a la libertad de prensa.

También expresó el señor Toledo que si no presentó la renuncia al cargo de diputado, cuando se lo solicitó la UCR, fue porque no creia haber incurrido en falta grave y que ante ese convencimiento decidió apelar ante la Justicia Federal. Por último se disculpó de no haber efectuado los aportes a que lo obliga la carta orgánica en razón de ignorar si debe hacerlo sobre la dieta únicamente o sobre el total que percibe, incluidos los gastos de representación.

Himno a Sarmiento

Previo al tratamiento del punto central de la convocatoria, el convencional, doctor Carelli, dirigió la palabra para referirse a la ley que acaba de sancionar la Legislatura de Neuquén, "que —dijo— afrenta la memoria del más insigne educador argentino", al prohibir el himno a Sarmiento en las escuelas. Movió en favor de una declaración del partido que exprese ese pensamiento, lo que se aprobó.

El ingeniero Sánchez, además, leyó el contenido de una declaración partidaria local referida a la situación del pais en todos los órdenes, que la Unión Cívica Radical dará a publicidad en los próximos dias, la que fue aprobada por unanimidad.

Judiciales entrevistaron al ministro de Gobierno

SAN JUAN. — Miembros de la comisión directiva y cuerpo de delegados de la Asociación Judicial de San Juan, solicitaron al ministro de Gobierno a cargo de la cartera de Economía, doctor Pablo Antonio Ramella, su mediación para lograr se pongan en vigencia una serie de medidas vinculadas a incrementar los salarios del sector. La entrevista se concretó en el despacho principal del Ministerio de Gobierno, de la que participó además el subsecretario del organismo, doctor Rogelio Cerdera.

Concretamente los gremialistas solicitaron la aplicación de la ley 3919 que dispone un incremento del 80 por ciento a los judiciales nacionales, con retroactividad al 1º de abril del año en curso; la creación de una ley que disponga un aumento del ciento por ciento en los sueldos y escalafones, a partir del 1º de junio de 1975, y la agilitación del pago de los sueldos del mes de junio último.

El doctor Ramella respondió que el Gobierno Provincial no puede tomar ninguna medida en materia de salarios, porque los incrementos serán dispuestos por la Nación. Adelantó, no obstante, que estudiará las inquietudes y se interesará para que los empleados judiciales perciban el mes de junio en el dia de hoy.

Explotan 3 bombas en futura sede de la Policía Federal

SAN JUAN. — Daños de consideración en la obra en construcción para la futura sede de la delegación local de la Policía Federal, ocasionó en la madrugada de ayer la detonación de tres artefactos explosivos que colocaron en el edificio cinco individuos armados y encapuchados, pero no hubo que lamentar desgracias personales. El hecho tuvo lugar en calle Entre Ríos, casi esquina Córdoba, a las 3.55 de la víspera, en pleno centro de esta ciudad y a menos de cien metros de distancia del Departamento Central de la Policía provincial.

Según datos proporcionados por el sereno de la obra —expresa el parte de la policía de San Juan, pero no proporciona el nombre de esa persona—, minutos antes de la hora indicada arribaron al lugar cinco hombres jóvenes con el rostro cubierto y armados con revólveres y pistolas —se afirma que también exhibían ametralladoras—, quienes después de amenazarlo lo inmovilizaron. A continuación los desconocidos procedieron a colocar en distintos lugares del edificio, cuatro bombas (tres en la planta alta y una en el subsuelo), como así también leyendas alusivas a la organización autoproscripta.

En la entrada del edificio abandonaron un cartel con la leyenda "zona dinamitada" y esparcieron gran cantidad de clavos "Miguelitos" sobre calle Entre Ríos, para asegurar la fuga obstaculizando el tránsito de los vehículos patrulleros de la policía cercana.

Realizada esta acción los individuos obligaron al sereno a alejarse y ellos también lo hicieron por Entre Ríos en dirección al norte, ascendiendo después a un automóvil que los aguardaba sobre calle Santa Fe, con el que desaparecieron de inmediato. Momentos más tarde detonaron tres de los cuatro artefactos colocados, en tanto que el restante colocado en la puerta de acceso pudo ser desactivado por personal técnico de la policía de San Juan, antes de que hiciera explosión.

A raíz de este atentado ha tomado intervención la policía local y la delegación de la Policía Federal, habiéndose dado intervención también a la Justicia Federal, pero hasta anoche no se produjeron novedades en cuanto a la pesquisa del suceso. Las tres detonaciones, sobre todo la última que fue de gran estrépito, ocasionaron la lógica alarma entre los vecinos de la zona. El hecho de haber sido colocadas las bombas en una obra en construcción, provocó además que se levantaran de inmediato espesas nubes de polvo que dieron mayor dramatismo y confusión en los primeros momentos.

El edificio de la Policía Federal sufrió grandes daños en mampostería y paredes, como así también en algunas columnas de sostén, que no fueron justipreciados todavía en profundidad. Además resultó dañada la sede de A.O.M.A. (Asociación Obrera Minera Argentina), que linda con el anterior, donde la onda expansiva de una de las bombas destruyó los vidrios de la puerta de acceso, y causó roturas en puertas y ventanas.

San Luis

Necrología

Mario A. S. Ponticelli - SAN LUIS. — Dolorosa repercusión tuvo en esta ciudad el fallecimiento del señor Mario A. S. Ponticelli cuyo deceso se produjo ayer, como consecuencia de un accidente automovilístico.

En circunstancias en que conducía su automóvil por el sector norte de esta ciudad, al transponer las vías del Ferrocarril San Martín, en un paso a nivel sin barreras, su vehículo fue embestido por el tren Zonda.

Las graves lesiones recibidas provocaron el fallecimiento del señor Ponticelli poco después de producido el accidente.

El extinto pertenecía a una antigua familia puntana y se encontraba vastamente vinculado a las actividades comerciales y deportivas en esta ciudad, como así también en Mendoza, y al periodismo que desempeñó durante más de 40 años en esta provincia.

Desde muy joven se consagró al comercio y organizó una importante firma comercial que alcanzó en su época indiscutida en este sector de la actividad de San Luis. Simultáneamente con su quehacer comercial se dedicó al periodismo, actividad que desarrolló en el diario local "La Opinión" del cual fue director y propietario. Además se desempeñó durante 42 años como corresponsal en esta ciudad del diario "La Nación", de Buenos Aires, funciones en las que cesó a fines del año pasado con motivo de su jubilación.

Su actuación deportiva se manifestó en forma relevante en la práctica del boxeo durante su juventud y en el tenis, la equitación y el polo.

En la actividad pública desempeñó diversos cargos en la administración nacional y provincial entre los que pueden señalarse su actuación como secretario de la estación emisora de la Universidad Nacional de San Luis dependiente del Departamento Nacional de Higiene, vocal del directorio del Banco de la Provincia de San Luis y director de la emisora LV-15 dependiente de Radio Splendid en Villa Mercedes de esta provincia.

La vasta actuación del señor Mario Ponticelli destaca su dinámica personalidad que lo vinculó a los más diversos sectores de la vida de San Luis en cuyo ámbito actuó durante muchos años hasta época reciente en que su salud había impuesto una sensible declinación física que lo alejó de toda actividad.

El sepelio de sus restos se efectuará hoy, por la mañana, en el cementerio central de esta ciudad.

Explicación gremial acerca de un paro

SAN LUIS, 14 (NA). — Las delegaciones regionales de la CGT y 62 Organizaciones explicaron, en una declaración entregada a la prensa, que su decisión de no acatar el paro general de 48 horas resueltos por la conducción nacional para los días lunes y martes de la semana pasada, se fundó en la necesidad de evitar "que las reclamaciones del movimiento obrero fueran utilizadas por los enemigos del peronismo."

"Hipótesis esta última —agrega el documento— que los hechos confirmaron luego, cuando tanto "montoneros" como "marxistas", "dirigentes amarillos" y liberales de todo cuño, aparecieron sugestivamente como los más fervorosos defensores de los trabajadores, y quienes, en el plano local, contaron además con el mas decidido y franco apoyo del gobierno provincial, que responde a la corriente ideológica autodenominada "tendencia revolucionaria" como es de público y notorio conocimiento".

Los dirigentes cegetistas advierten que su actitud de no adherir a la huelga, fue "la adecuada a la directiva a la jefa del movimiento compañera Isabel de Perón, quien solicitó expresamente que no se adoptaran medidas de fuerza."

"La posición asumida —subrayan—, no significa una insurrección, sino que fue el resultado del acuerdo unánime de todas las ramas del Movimiento Justicialista, de modo que no se le pueden atribuir consecuencias extrañas, menos aún sabiendo que tanto la CGT nacional como la local, son peronistas."

Los gremialistas niegan, asimismo, que la crisis actual pueda desembocar en una ruptura entre el Gobierno nacional y la central de trabajadores, porque consideran que "solamente han existido y existen enfoques diferentes por parte de compañeros que pertenecen al mismo movimiento.

"Rectificando los rumbos que deben rectificarse —puntualizan— y adoptando las decisiones que correspondan, el problema quedará superado y las relaciones entre el movimiento obrero organizado y nuestro Gobierno nacional, serán las de siempre, sin el menor asomo de ruptura, puesto que los trabajadores organizados son la columna vertebral del Movimiento Peronista".

Cabe recordar que las delegaciones regionales de la CGT y 62 Organizaciones de Villa Mercedes, que siguen la orientación del dirigente ferroviario y senador nacional Orlando Britos, acataron el paro que, como ya se informó, fue observado masivamente en toda la provincia."

Zona Este

La Paz

Cobrarán pensiones de riego

LA PAZ. — Informó el Departamento General de Irrigación que de común acuerdo con el comisionado del departamento, se dispuso que hoy, personal de aquella repartición, atienda y reciba el pago de pensiones de riego de ejercicios vencidos a los regantes de la zona. Con esta medida —se informó— se pretende evitar gastos innecesarios de traslado a los pobladores y facilitarles puedan regularizar su situación ante Irrigación. Hoy, se atenderá en la Municipalidad de 9 a 13 y de 15 a 17.

Harco - Sex - Link
UNA PONEDORA RUSTICA Y DURADERA
Obtenga la mejor producción de huevos castaños en tamaño y calidad.
Señor Avicultor efectúe su pedido a:
COSQUIN AVICOLA S.A
FRANCISCO DE LA RETA 529
S. José - Gllén. - Mendoza
15|7|C|645|15|7

Casa en Alquiler
Necesitamos para empleado de nuestra Empresa
Dirigirse a:
CONSORCIO AUTOPISTA MENDOZA
INFANTA MERCEDES DE SAN MARTIN 78 - 1º PISO
TELEFONO 290119 - MENDOZA
15|7|F|75965|16|7

TRACTOR
Viñatero - Seminuevo
Permuto por Vino
Interesados: Tel. 247575
15|7|F|75961|15|7

Camiones Regadores
Necesitamos para importante obra en La Rioja
Dirigirse a:
WELBERS INSUA S.A.
INFANTA MERCEDES DE SAN MARTIN 78 - 1º PISO
TELEFONO 290119 - MENDOZA
15|7|F|75963|15|7

TANQUES VENDO
12.840 litros - Largo: 5.30
CARRIL NACIONAL 5762 - RODEO DE LA CRUZ
15|7|F|76011|16|7

VENDO o PERMUTO
Camión BEDFORD 1962, seminuevo recibimos camión FORD 600 o DODGE con volquete naftero o camioneta FORD 350 naftera.
Tratar San Martín Sur 38
Godoy Cruz
15|7|F|74114|15|7

VOLQUETES FORTUNY S.A.
Vuelcos: Traseros - Ambos lados - Trilaterales.
CAJAS METALICAS TODO TIPO - PLATAFORMAS
Representante: JOSE F. VENTURINI
Carril Nacional 5762 - Rodeo de la Cruz
15|7|F|76009|16|7

ORO
COMPRO
LA MEJOR COTIZACION
PLATA - MONEDAS
LEANDRO ALEM 172
15|7|C|641|24|7

Rastrojero 74
NUEVO VENDO
Barcala 646 - Ciudad
15|7|C|648|15|7

Departamento Muy Céntrico
3 dormitorios, 2 baños, frontal, 1 cuadra Palacio de Justicia, 130 m2., muy buen estado para familia o profesionales. Tratar: San Martín y Sarmiento, ex Café Bahía, de 9 a 12 y 15 a 19.
15|7|C|665|15|7

COMPRO CAMIONES
TODO TIPO, MARCA Y MODELO - PAGO EFECTIVO AL
MEJOR PRECIO DE PLAZA - SAN MARTIN 3758 - C.
15|7|C|587|15|7

VENDO
Citroen 3CV 0 Km.
AUTO Y FURGON
Teléfonos 245498 - 246206
15|7|C|640|15|7

Pick-Up Chevrolet
Modelo 1974, 25.000 kms., como nueva, radio, calefacción, car stereo, cint. seguridad. -
Tratar: San Martín y Sarmiento, ex Café Bahía. De 9 a 12 y 15 a 19.
15|7|C|665|15|7

VENDO
1 ROTAVATOR
de 1,50 de ancho en perfecto estado. Tratar en San Martín Sur 1055 Godoy Cruz.
15|7|F|74118|16|7

ROPA
USADA COMPRO
En general, en buen estado y limpieza. - Teléfono 218683.
15|7|F|714117|15|7

MOSTO CONCENTRADO
DISPONGO, PARA PERMUTAR POR VINO
BLOQUEO 10% - 24% o CUOTAS
Ofertas: PROVINEG: TELEFS.: 243380 - 247575
15|7|F|75962|15|7

ORO
MONEDAS - PLATA
SAN MARTIN 1070
GALERIA CHARIF
15|7|C|504|21|7

A primera oferta razonable
VENDO LOTE
1.500 mts. en Carrodilla
R. S. PEÑA 308 - MENDOZA
15|7|C|636|15|7

GUIA PROFESIONAL

MEDICOS

CEPERC S.R.L.
Centro Privado de Ergometría y Rehabilitación del Cardíaco.
Olascoaga 1257 - Mendoza
T. E. 250550
Dr. ALFREDO ZAVALA JURADO
Dr. ALFREDO GONZALEZ MARTIN
Dr. ANTONIO PERELLO
Prof. E. Física: MARIA A. MARTIN CHAMORRO
13|7|C|171|23|7|A

DOCTOR
FELIPE L. CORATOLO
MEDICO CIRUJANO
Clínica quirúrgica. Ginecología. - NUEVO DOMICILIO - Pueyrredón 691 - Tel 249251. - MENDOZA
29|6|C|348|13|7

MEDICINA DE URGENCIA
POLICLINICA SAN JOSE
ATENCION PERMANENTE
Consultorio y domicilios
GODOY CRUZ 2529
Guaymallén - Teléfono 262842
4|6|C|326|14|7

Dr. ANGEL C. NAVARRO
Cirugía - Atiende lunes, miercoles y viernes de 17 a 20 hs. Reserve turno. Alpatacal 2755. Teléf. 214325. 1|11|F|Pte.|A.

Dr. I. SCHERBOSKY
Clínica - Especialista en enfermedades bronco pulmonares. Asma. Pedir turno. José F. Moreno 2760. Tel. 257402 y 258616.
14|11|F|74067|Pte.

Dr. KALIMAN
CLINICA GENERAL
Medicina Psicotomática - Consultas de 15 a 19 hs. Se atiende mutuales. Sgto. Cabral 706. Ciudad. Teléfono 290500. 15|4|F|50803|Pte.

Dr. OSCAR E. CAMINOS
Clínica y Cirugía - Obesidad - Várices - Vejez - Enf. Venéreas - Impotencia - Mutuales. Sarmiento 777. T. 258130. 11 a 13 - 17 a 21.
9|1|F|Pte.

Dr. FRANCISCO YAZLLE
Cirugía general. Cirugía del Aparato Digestivo. Proctología. Solicitar turno. San Juan 325. Teléf. 92|37. 8|2|F|Pte.|A

APARATO DIGESTIVO

Dr. OMAR MUSRI
Atiende Mendoza: Sanatorio Policlínico Guaymallén. Tel. 218052. San Martín: Sanatorio Argentino, Rivadavia: Sanatorio Carrasco y Bertona. 6|2|F|62272|Pte.

Dr. NESTOR MATUSCHKA
Clínico. Aparato digestivo, hígado, estómago, intestino, hemorroides. Diariamente desde las 17. Turnos a los teléfonos 291752 y 248241. - Colón 185 - 4º Piso.
9|12|F|75176|Pte.

VIAS URINARIAS

Dr. IGNACIO J. ROMERO
CIRUGIA VIAS URINARIAS
Cirugía general. Diariamente desde 17 horas. Pedir turno. República de Siria 325. Teléfono 292220.
F|Pte.

Dr. MANUEL BIANCHI
Riñón, vejiga, próstata y genitales. Esterilidad masculina. Turnos desde las 16 horas. Tel. 256234. - Agustín Alvarez 250.
4|6|F|66024|Pte.

UROLOGIA

Dr. ALBERTO PABLO CORICA
ESPECIALIZADO EN EE.UU.
Enfermedades vías urinarias. Adultos y niños. Colón 532 - Turnos Teléfonos 240835 y 252553.
29|1|F|29090|Pte.

NUEVO CONSULTORIO
Dr. ALBERTO DAVID BEKERMAN
ESPECIALIZADO EN EE.UU.
Cirugía. V. Urinarias. Adultos y niños. - 9 de Julio 1189. M. y jueves. San Martín (Sur) 69, G. Cruz. L. M. y viernes. Turnos T. 220078.
27|6|C|25|26|7

OBESIDAD

Dr. MARIO A. LEVIN
OBESIDAD
Director Centro Médico. Modelación Corporal Post Parto y Obesidad. S. Martín 1464, G. Cruz. Tel. 246897. Mutuales.

Dr. ALBERTO SEVILLA
Médico director Institutos de Obesidad. Asma y Alergia de Mendoza, Córdoba, Buenos Aires
Obesidad y celulitis deformante. Várices y hemorroides. Trat. sin dolor. Departamentos especializados: Cardiología, Radiología, Cirugía plástica. Injerto de cabello. (Dres. Edgardo Escobar - Prof. Tomás Hughes). Avda. Colón 232. Tel. 241440 - 290006. 27|7|F|58110|Pte.

NUTRICION

DOCTOR
RICARDO W. ESTRELLA
Clínica médica. Nutrición, Hormonas. 10 a 13 y 17.30 a 21.30 hs. Mutuales. Unicamente con turnos. - Necochea 292. Tel. 216006 - 242897. - 218766. 1|2|F|4012|Pte.

Dr. MINUCHIN
Obesidad, Diabetes, Delgadez, Gota, Arteriesclerosis. Aparato digestivo. Turnos. Roca 20, Las Heras. Tel. 254402. Amigorena 80, Ciudad Tel. 244777. 3|12|F|Pte.

VARICES

Dr. SPINETTA REGUERO
Várices - Trat. no operatorio por electro fulguración. Cirugía. Espec. España. Turnos: Junín 213. Barrio Bombal. Tel 244111.
14|7|F|75664|Pte.

Dr. OSVALDO PETETTI
Tratamiento integral no operatorio Várices y Hemorroides. Avda. España 1224, 3º "A", Días martes. Turnos: Tel. 224725.
9|7|C|973|22|7|A.

Dres. ALBERTO SEVILLA EDGARDO ESCOBAR
Tratamientos várices y hemorroides sin operación ni abandono de trabajo. Avda. Colon 232. Teléfonos 241440-290006.
27|7|F|58111|Pte.

HOMEOPATIA

Dr. ENRIQUE LARMEU
Coordinador General del Primer Congreso Argentino de Homeopatía
Socio Honorario de la Liga Homeopática Argentina, Vicepresidente del 2º Congreso Argentino de Homeopatía, Delegado por la Liga Homeopática Argentina en el XXVI Congreso Internacional de Medicina Homeopática ASMA - ALERGIA - PIEL - DIGESTIVAS - OBESIDAD- REUMA - VARICES, etc. ATENDERA EL VIERNES 18 de 8 a 13 y de 15 a 20 hs., en CHILE 1671 - Planta Baja "C". Teléfonos 253718 - 248597.
13|7|F|75446|17|7|A

Dr. ENZO R. CASTINO
Atiende día 24 del corriente. San Lorenzo 422. Turnos: Tel. 221826.
15|7|C|488|19|7

Dr. CARLOS ALFREDO FIGUEROA
Psicosomática - Hipnosis Médica - Electro Hipnosis. - Julio A. Roca 155 - Tel. 250105. Lunes a jueves.
15|7|F|75883|15|8-A

PSIQUIATRAS

Dr. RAUL ANTUN
Especializado en Europa. Lunes, Miércoles y Viernes. Entre Ríos 226. Turno de 14 a 19. Tel. 257256.
8|3|F|Pte.

Dra. REINA Y. de KOTLIK
PSIQUIATRIA PSICOLOGIA
Patricias Mendocinas 1914. Teléfono 216699. Mendoza.
25|5|F|63428|Pte.

Dr. NICOLAS I. GIUDICE
PSIQUIATRA
25 de Mayo 1234. Reservar turno: Teléf. 256545. 12|5|F|Pte.|A

GUILLERMO A. MARTINEZ
Psiquiatra graduado en el Instituto Psiquiátrico de Nueva York. Mitre 1483. Turnos: Tel. 215684.
10|10|F|Pte.|A

Dr. CARLOS A. GIUDICE
Médico psiquiatra - Pedir turno. Emilio Civit 63. Tel. 255760.
29|1|F|Pte.|A.

Dra. DELIA RODRIGUEZ de NAZAR
Nuevo domicilio. Psiquiatra. Nerviosas y mentales (niños y adultos). Manuel A. Sáez 581. Turnos: Tel. 247858. 4|5|F|57392|Pte|A

ESPECIALISTAS EN SEÑORAS

JOSE N. MALAH
Señoras. Esterilidad, Partos. 17.30 a 21.30. Necochea 292, Ciudad. Tel. 216006. Mutuales con turnos: Teléfono 218766.
30|4|F|56675|Pte.

Dra. ELVIRA AXENFELD
Señoras. Embarazos. Partos. De 17 a 20 horas. San Martín 1881. Dpto. 1. Tel. 216150. Turnos. Pte.|A

Dr. JUAN CARLOS AZNAR
CIRUGIA - SEÑORAS
9 de Julio 1160. 3º Piso. Dpto. 2. Pedir turno: Teléfono 247930.
15|7|C|517|29|7-A

ESPECIALISTAS EN NIÑOS

CLINICA DEL NIÑO
Atención Permanente
LAVALLE 529 - MENDOZA
TELS. 259733 - 256448
1|10|F|Pte.|A.

Dr. JUAN S. ROMERO
Especialista en niños. Clínica. Cirugía. Jefe Servicio Niños Hosp. Español. De 15.30 a 19 horas. San Martín 986. Godoy Cruz. T. 220893
14|2|F|62978|Pte

GARGANTA, NARIZ Y OIDO

Dr. LUIS E. MONETTI
10-12 - 18-21 horas. 9 de Julio 1030. Tel. 249323. Particular teléfono 246061. 31|12|F|Pte.

Dr. FERNANDO L. ASSINI
GARGANTA - NARIZ - OIDOS
Atiende mutuales. Serú 11. Teléf. 247766.
27|6|C|944|26|7

Dr. RAUL JOSE BONSANGUE
GARGANTA - NARIZ - OIDOS
Turnos teléfonos 258555 y 262630. 25 de Mayo 1413. 10|5|Pte.|A

NUEVO CONSULTORIO
Dr. RODOLFO DUCI
GARGANTA - NARIZ - OIDOS
Lunes a viernes 17 horas. Pedir turno: Teléfonos 216126 - 291882 - Sarmiento 695. Ciudad.
11|7|F|75080|31|7|A

ASMA Y ALERGIA

CLINICA DE ALERGIA
"Dr. BOUERI"
Dr. SALOMON BOUERI
Dr. ARNALDO BOERO
Dr. EDUARDO PENA
CORRIENTES 39 - Tel. 251591
Pedir turno 16|5|F|Pte.|A.

Dr. LUIS BROITMAN
ASMA - ALERGIA
Patricias Mendocinas 634. Planta baja. Local 9. Tel. 249907. Se atienden mutuales. 4|6|F|65875|Pte.

ESPECIALISTAS DE LA PIEL

ALBERTO TORRES CORTIJO
Ex médico becario Univ. Madrid. Emilio Civit 43, 1er. Piso. Turnos de tarde al Tel. 255760.
21|11|1|Pte.

Dr. ALBERTO J. GRINBERG
Enfermedades de la piel. Alergia dermatológica. Horario, lunes a viernes, 17 a 21 hs. Sarmiento 777, Mendoza.
15|7|F|75872|Pte.

CIRUGIA ESTETICA

Dr. HUGO SALOMON
Unicamente Cirugía estética funcional de nariz. Clínica Godoy Cruz, Godoy Cruz 333. Teléfonos 215951 y 215952. Mutuales.
10|1|F|Pte.|D

Dr. J. SANANES
Jefe de Servicio Sala 1 Hospital Emilio Civit. Cirugía de nariz, mamas, adiposidades, injertos, quemados. Pedir turno, P. B. Palacios 1260 (Ituzaingó). T. 257319-251391.
7|3|F|Pte.D

Dr. ENRIQUE VELASCO
Cirugía estética, plástica reparadora. Lunes, miércoles y viernes, de 17 a 20 horas. Rioja 1153. Tel. 244806. 1|12|F|58682|Pte.

Dr. EDUARDO P. TOSI ORQUIN
Dr. ANTONIO C. GOMEZ NAVARRO (h.)
Traumatología y ortopedia. Enfermedades y cirugía de los huesos. Lunes a viernes 17 a 20.30 hs. Necochea 509. Solicitar turno 259499, 242723, 259228. 21|1|F|27785|Pte.

ACUPUNTURA

Dr. ALVAREZ NOQUE
CONSULTORIO MEDICO DE "ACUPUNTURA"
Consultas: Lunes, miércoles y viernes de 8 a 12.30 horas y martes y jueves de 16 a 21 horas. - 9 de Julio 951, 1º Piso, Dpto. 5. Ciudad. Teléfonos: 241805 - 241443.
1|11|F|83807|Pte.

REUMATISMO

Dr. MANUEL MENA
Reumatólogo - Enfermedades de columna vertebral, brazos doloridos, ciática. Atiende de 15 a 20 hs. Buenos Aires 226. Lunes a sábados.
20|3|F|Pte.|S

Dr. GONZALEZ PEREA
REUMATOLOGO
Lemos 30 - G. Cruz. - Tels. 223620 y 220062. Pedir turnos. F|Pte.

Dr. RICARDO BARCENILLA
Rivadavia 578 - Planta Baja - Dpto. 5 - Ciudad. - Turnos: 17 a 20.30 hs. - Teléfonos 292020 - 221910
27|2|F|Pte.

Dr. JULIO F. SANCHEZ
Doctor en medicina (Esp. en Europa), Reumatología, ortopedia y traumatología. Rivadavia 141, Tel. 291994. 23|2|F|Pte.

Dr. Osvaldo Bieller Viotti
Reumatología y brucelosis. Lunes a viernes 17 a 20 hs. Miércoles 11 a 20 hs. Espejo 593, planta baja. Teléfonos 218197 - 220596.
9|3|F|Pte.|A

OCULISTAS

Dr. ZALDIVAR
Dra. MISTELI
Nueva dirección: Av. Emilio Civit 685. Ciudad. Tels. 257000 - 257100
14|1|F|Pte.

Dr. ALVAREZ NOQUE
SOLICITAR TURNO
Enfermedades y cirugía de ojos. Mitre 896 - Tels.: 241443 - 241[illegible]
4|1|Pte.

Dr. AGUINAGA
Hasta nuevo aviso atiende en Clínica de Ojos, de 9 a 11 horas.
25|6|F|71582|Pte.

CLINICA DE OJOS
Atendido por
16 Médicos Oftalmólogos y 6 Auxiliares Técnicos Universitarios
Consultorio externo de 8 a 21 hs. Guardias permanente. Cirugía e internación. Atención de particulares y Mutualidades. Av. España 888 - Teléf. 243856.
18|3|F|42513|Pte.

JOSE CELSO GUARNIERI
Nuevo domicilio. Mitre 1565. Ciudad. Turnos. Tel. 215324.
11|7|C|497|1

ODONTOLOGIA

Dra. DUCI DE CAPURRO
NIÑOS - ADULTOS
Lunes, Miércoles y Viernes. Rivadavia 76 - Pta. Baja. Dto. "F". Tel. 252134 - 291141. 1|6|F|65070|Pte.

VICTOR M. PICCIONE
Doctor en odontología. Cirugía de boca y huesos de la cara. Martes y jueves. Sanatorio Policlínico de Cuyo. Tel. 243000. Part. 235547.
1|2|F|Pte.

BIOQUIMICOS

LABORATORIO BIOQUIMICO DE CUYO
Dra. SILVIA MALDONADO
Atención Mutuales y Particulares. Urgencias Radio Llamada T. 244[illegible] Av. España 1221 - Dpto. 19 - Ciudad.
29|6|F|72201|Pte.

PEDICUROS

CASA SCHOLL
Pedicuros, Calzados, Plantillas, Medias y Vendas para Várices. Todo para el confort del pie. Pedir turno. Montevideo 27. Mendoza. Tel. 246200.
17|5|F|Pte.

INYECTABLES

O. M. E. s.r.l.
Organización Mendocina de Enfermeros, Inyectables, Nebulizaciones, Tubos oxígeno, Pedicuría. Atención 24 horas. Pedro Molina 138. Teléfs.: 293371 y 240308.
F|Pte.|A

PSICOLOGIA

Lic. MARIA D. CARRIO
Trastornos de conducta, aprendizaje. Orientación vocacional. Mutuales - Tel. 243447. Necochea [illegible] Ciudad.
12|7|C|829|23

NECESITO
OFICIALES ALBAÑILES
Para mampostería, ladrillo visto y demás. Trabajo al tanto. Presentarse: Pedro Molina y Patricias Mendocinas. - Sr. Héctor Villafañe.
15|7|C|490|15|7

CASITA INTERNA 6ª SECCION
VENDO URGENTE HOY
Calle Huarpes: Living com., 2 dorm., baño instalado, cocina comedor, patio, lavandería. Desocupada. Recibo auto, efectivo y el saldo a m$n. 134.000 sin interés. Total m$n. 45.000.000. Llaves: ATENCIO VIVIENDAS - Espejo 172 - Teléfs. 292193/4
15|7|F|75956|15|7

Hierro Nervado Vendo
4.2 - 6 - 8 - 10 - 14 - 16 - 18
TELEFONO 255548 — LLAMAR 9 a 16 HS.
15|7|C|621|15|7

Compro Cabezal
o bomba inyectora Bosch rotativa para motor Rastrojero Indenor. - Montecaseros 2968 Ciudad - Teléfono 216965
15|7|C|603|15|7

Caja de Velocidad
De quinta, vendo. A toda prueba. Especial para vehículo mediano o camión.
San Martín Sud 1104 - G. Cruz
15|7|F|75960|15|7

FINCA EN JUNIN VENDO HERMOSA PROPIEDAD
140 hectáreas, 30 de parral, 7 de frutales, resto potreros. Derecho de agua y un pozo 12 pulgadas electrificado, 5 casas, 1 galpón, herramientas completas. - Amplias informaciones: Galería San Marcos - Local 33 - Teléfono 262087.
15|7|C|510|15|7

AGENCIA NECESITA
PRODUCTORES PUBLICITARIOS
(EXPERIENCIA O NO ANTERIOR)
— Excelentes perspectivas inmediatas
— Capacitación conveniente
15 - 16 - 17 y 18 de Julio - 16 a 19 horas:
AV. ESPAÑA 1221 - P. B. - OFICINA 10 - CIUDAD
15|7|F|75942|15|7

ORO
PAGO MEJOR PRECIO
RELOJERIA Y JOYERIA "SILVI"
LAS HERAS 488 — CIUDAD
15|7|C|617|21|7

Renault 4S - 73
VENDO
Estado general nuevo
BARCALA 642 - CIUDAD
15|7|C|648|15|7

Inmobiliaria GARIBALDI

TERRENOS

3 LOTES en Avda. de Acceso cerca terminal de ómnibus, uno de 306 m2., otro de 308 m2 y 310 m2. Contado y facilidades.

8 HAS. de terreno cerca Avda. de Acceso sobre pavimento, todos servicios. Contado y facilidades.

2 HAS. de terreno en Bermejo cerca de Costanera. Contado y facilidades.

TERRENO céntrico 20 x 60. Contado y facilidades.

LOTE 10x20, Gilén, Barrio La Floresta. $ 75.000. 50% al contado. Saldo a convenir.

LOTE Barrio Trapiche 20x17, $ 600 el m2. 50% al contado, saldo en 2 semestres.

TERRENO en ciudad, metros 1.374x45, $ 180.000 el m2. 50% al contado, saldo en 4 semestres.

TERRENO 26x34 en Ciudad. $ 300.000.000. Contado y facilidades.

CASAS

CASA de gran categoría en 5ª Sección, 4 dormitorios, dependencias, 2 plantas, jardín, patio, garaje. Contado y facilidades.

CASA en 6ª Sección, 3 dormitorios, living comedor, 2 plantas, garaje. Contado y facilidades.

CASA 2 plantas, antisísmica, dependencias, en San José, jardín, garaje. Contado y facilidades.

CASA en Bº Parque, 2 dormitorios y dependencias. - Contado y facilidades.

CASA en Godoy Cruz, antisísmica, dormitorios, living comedor y dependencias. - Contado y facilidades.

CASA en San José, 2 plantas, 4 dormitorios y dependencias, antisísmica, todos los servicios, $ 55.000.000, 50% al contado y saldo en 2 años.

CASA en ciudad, 2 plantas, 4 dormitorios, 2 baños, gran recepción, dependencias de servicio, churrasquera, garaje, granito, parquet y mármol, calefacción central, aire acondicionado, antisísmica, con teléfono. $ 230.000.000, 50% al contado y saldo en 4 semestres.

DEPARTAMENTO céntrico, 2 dormitorios y dependencias.- Contado y facilidades.

GARIBALDI 464 - MZA.
TEL. 243397
15|7|F|75967|15|7

HIERROS
NERVADO
4,2, 6, 8, 10, 12, 16
FCO. DE LA RETA 1258
SAN JOSE - TEL. 257016
PRECIOS A MAYORISTAS
HORARIOS: Lunes a sábado.
13|7|C|099|19|7|A

Cierre su Propiedad con Hormigón Vibrado VAL - TER
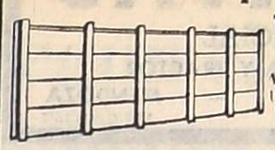
Ahorre dinero, tiempo y molestias; lo entregamos totalmente instalado. También demoliciones y veredas Castellanos 1019, Dorrego. T. 243992
15|7|F|75938|21|7|A

VENDO
DODGE POLARA DIESEL
0 Kilómetro
RIOJA 1448
Mendoza
15|7|F|75269|15|7

CASA CATEGORIA 5ª SECCION
PERMUTO POR DEPARTAMENTO CATEGORIA
DIFERENCIA A CONVENIR
R. BOLLETTINO - P. Mendocinas 824 - TELEF. - 247141
15|7|F|75946|15|7

VENDO PASTO DE PRIMERA
A retirar, m$n. 200.000 la Tn.
TELEFONO 254200
15|7|F|75935|20|7|A

ORO
COMPRAMOS
PAGAMOS MEJOR PRECIO
Galería Tonsa - Local A-14
9|7|C|228|30|7

COLOCADORES SALPICRETTE
Sin herramientas - Se necesitan Barrio Bodega Tupungato - Luzuriaga - Maipú - Micro 12.
15|7|C|549|16|7

Barrio UNIMEV
Permuto mi casa 2 plantas por otra de 1 planta, 3 dormitorios, en 2º Barrio. - Teléfono 218500
15|7|C|544|15|7

ORO
PAGO $ 250 O. F.
RESCATO POLIZAS
JOYERIA BASSO
SAN JUAN 1359 14|7|C|110|19|7

VENDO
MOTOR ELECTRICO 40 H.P.
— NUEVO —
TELEFONO 222840
15|7|C|631|15|7

BARRIO SAN IGNACIO
CASA COMPRO — TELEFONO 292078
15|7|C|637|15|7

Vendo Tractor
DIESEL - 45 H. P.
— REPARADO A NUEVO —
FACILIDADES y GARANTIA
TELEFONO 222840
15|7|C|631|15|7

MOTOR DIESEL
4 cilindros. Perfecto estado. Precio total $ 38.000. Vendo.
SAN MARTIN SUD 1104
GODOY CRUZ
15|7|F|75959|15|7

Alquilo FIAT 600 y ESTANCIERA 62
Diario o mensual. Con o sin chofer. Garantidas. Pago adelantado. Rioja 1419 - Ciudad - Sr. Santos.
15|7|C|618|619|15|7|D

MADERAS
para encofrado. Liquidamos buen precio y otras carpintería y mueblería. Perito Moreno 1600, Godoy Cruz. - Teléfono 226345.
15|7|F|74115|15|7

Avisos Clasificados

Compra y Venta de Propiedades

A. MOLL Inmobiliaria: Compra casas, departamentos, lotes, fincas, etc. para atender numerosos pedidos de n/gran clientela. Operaciones inmediatas y garantidas. Solicite tasador. - Gutierrez 567. Mza. Teléf. 214266 - 214266.
2|7|F|72857|22|7

A ESTRENAR, galpón 400 mts.2 cub., terreno 800 mts.2, con departamento chico y baños personal, vendemos en Luján, a metros calle San Martín. Contado y facilidades. Llave: C. E. Barrera Oro, Mitre 1378, ciudad.
15|7|F|75947|15|7

A DUEÑO compro casa Godoy Cruz o San José, 3 dormitorios y garage, "Provivienda" Teléfonos 218277 - 255813.
15|7|C|543|15|7

A DUEÑO: compro casa antisísmica; c|galpón y fondo. - "Provivienda" - Tel. 218277 - 255813.
15|7|C|543|15|7

A. AMITRANO compra contado o corto plazo casas, departamentos o lotes para su excelente clientela. Ofrezca su propiedad para tasarla sin compromiso a Aristides Villanueva 322. - T. 247711. 20|5|F|62066|Pte.

A PROPIETARIOS: que deseen vender propiedad, "Provivienda", les asegura venta rápida y ventajosa. Solicite tasador sin compromiso. Perú 1214. Tel. 218277 - 255813. 11|7|C|87|31|7

A DEPARTAMENTOS 1 solo ambiente, 100 mts. Casa de Gobierno. Ideal para matrimonio o escritorio. Contado $ 400.000, saldo 1 año. Moreno Viviendas. San Martín Sur 1107, G. Cruz.
13|7|F|74090|18|7

A LOTE zona residencial G|Cruz, s|pavimento, 12 mts. frente. Contado $ 130.000, saldo 1 año. Moreno Viviendas. San Martín Sur 1107, G. Cruz.
13|7|F|74084|18|7

A DUEÑO compro casa en G. Cruz, Dorrego o San José, antisísmica 2/3 dormitorios. Contado $ 25.000.000, saldo convenir. T. 225842.
13|7|F|74072|18|7

A ESTRENAR americana en San José, liv.-comedor, 3 dormitorios, 2 baños, dependencias, cochera, patio. T|$ 680.000, c|facilidades. J. Cecco. Colón 617, Mza. T. 243330.
14|7|F|75666|15|7

A PROPIETARIO, compro urgente casa o departamento b|ubicado. Operación inmediata. Inf.: F. J. Sapunar. S. Lorenzo 315, T.E. 290457. 14|7|F|75685|21|7

A ESTRENAR departamento 2 dormitorios, living comedor, servicios totales. Ossola vende. - Tel. 291304.
15|7|C|536|15|7

A $ 50.000.000 c|facilidades, casa impecable, 25 de Mayo, cerquita Barcala, Ciudad, lcomedor, c| comedor, 2 dormitorios, garage, y patio, o permuto p|departamento 1 ó 2 dormitorios. Lavalle 18. - Tel. 253115.
15|7|C|575|15|7

A PROPIETARIO compro casa o departamento 2 o 3 dormitorios, aunque necesite arreglos. Lavalle 18. Tel. 253115.
15|7|C|575|15|7

A METROS Buenos Aires y Rioja, vendo hermoso salón a terminar 3,60 x 15. Tel. 217785, únicamente 13 a 21 horas.
15|7|C|581|15|7

A PARTICULAR compro casa bien ubicada a $ 80.000.000, s|convenir. José Federico Moreno 1575.
15|7|C|663|16|7

A CUADRA San Martín e Independencia, lote 212 mts. agua y luz. Contado $ 2.000.000. Total $ 4.000.000. Arenas Propiedades, Colón 484. 15|7|F|75993|17|7

A - DUEÑO vende estrenar, 3 dormitorios y dependencias, Bº Parque, Godoy Cruz. T|pesos 68.000.000. Perito Moreno 1706. Godoy Cruz. Tel. 223584.
15|7|F|74147|15|7

A PROPIETARIO solamente compro hoy chalecito o casa ciudad, Godoy Cruz, Guaymallén. Contado $ 20.000.000, hasta pesos 40.000.000. T. 244790.
15|7|F|76001|18|7

A PROPIETARIO compro casa bien ubicada. Contado $ 80 millones y $ 10.000.000 mensuales. T. 227011.
15|7|F|74138|17|7

A PROPIETARIO compro lote Bº Santa Ana, 9 de Julio 1030, Local 3, T. 242759-261490, Ciudad.
15|7|F|76029|16|7

A ESTRENAR, precioso chalecito, Bº San Ana, living-comedor, 3 dormitorios c|placares, baño, cocina, e|vehículos, patio, jardín, t|$ 700.000, c|$ 250.000, saldo $ 300.000 crédito banco, 20 años y $ 150.000 en 6 trimestres, 9 de Julio 1030, Local 3, Ciudad.
15|7|F|76027|16|7

A ESTRENAR, departamento Av. San Martín y Sarmiento, ciudad, 60 mts. amplísimo ambiente, cocina, baño, ideal empresas, profesionales, etc. 9 de Julio 1030, Local 3, Ciudad.
15|7|F|75025|16|7

AVELLANEDA y Godoy Cruz, vendo terreno con galpón, ideal para taller; agua, luz y fuerza. Recibo automotor. Almirante Brown 3162, Bermejo, Teléfono 260836.
15|7|F|76019|16|7

ANTISISMICA G. Cruz, 3 dormitorios, lcomedor, patio, etc. Todos los servicios. Contado pesos 260.000, saldo 2 años. Moreno Viviendas, San Martín Sur 1107, G. Cruz.
13|7|F|74078|18|7

ATENCION, vendo suntuosa residencia radio céntrico, 2 plantas, varias dependencias, teléfono, patios, terrazas, cochera útil 2-3 vehículos. Propiedad indicada p| profesionales, estudios, consultorios, gremios, cooperativa, oficinas, residencial, etc. Contado y financiación. Recibo antisísmica buena menor valor, zona residencial Inf. Personales en San Lorenzo 315, Ciudad.
14|7|F|75693|15|7

ANTISISMICA, 2 dormit., dep., cochera, Bº Comercio, V. Nueva Teléf. 256583.
14|7|C|346|15|7

ANTISISMICA 2 plantas, 2 dormitorios, cochera, dependencias, Barrio Comercio, Villa Nueva, contado $ 350.000 y facilidades. Teléf. 257394. 15|7|C|632|16|7

ANTISISMICA 3 dormitorios, amplia cocina comedor, garaje, patio, etc. Total $ 60.000.000. Contado y facilidades. Información: Mengoni, Av. España 1248, 7º piso, Tel. 215259. 15|7|F|75949|15|7

ATENCION particularmente casa modesta sobre calle San Martín Las Heras. 200 mts., 120 metros cubiertos, tratar: Federico Moreno 1934.
15|8|T|05441|15|7

ANTISISMICA a estrenar, transfiero, G. Cruz, casa d|barrio, 3 dormitorios. - Maipú 119, Godoy Cruz.
15|7|C|551|15|7

AMERICANA, 1 planta, 3 dormitorios, living comedor, c|diario, cochera, jardines. Ossola vende. Tel. 291304.
15|7|C|536|17|7

AVENIDA S. Martín, Ciudad, departamento frontal amplio, living-comedor, 3 dormitorios, d| servicio y terraza. $ 90.000.000, c|facilidades. - Lavalle 18. Tel. 253115.
15|7|C|575|15|7

ANTISISMICA lcomedor, 3 dormitorios, garaje, etc., 6ª Sec., casa antigua 5ª Sec.; recibo departamento chico. Disponible casas, lotes. Acepto permutas. 25 de Mayo 652, C., T. 241284. Pacheco.
15|7|C|656|15|7

ATENCIO vende lote 5ta. Sección, 1 cuadra Parque. Total contado m$n. 55.000.000. - Espejo 172 Tel. 292193 - 292194.
15|7|F|75957|15|7

BARRIO Bombal vendo casa 2 plantas. Recibo casa, departamento. Tel. 215254.
15|7|C|554|15|7

B. BOMBAL, antisísmica, 3 dorm. $ 150.000.000. Departamentos: Godoy Cruz 400, 3 dorm., cochera, $ 220.000.000. Chile, P. B., 2 dorm. $ 120.000.000. Central, chico, 2 dorm. $ 50.000.000. Lote: E. Civit, 17 x 21, $ 800.000 m2. - Canizo Puebla - Rivadavia 757, T. 247949. 15|7|F|75941|13|7

COMPRAMOS urgente casas, departamentos y lotes, Disponemos buen contado. Córdoba 154. Ciudad. Teléfono 254996.
14|7|F|75703|18|7

COMPRAMOS urgente fincas. - Disponemos buen contado. - Córdoba 154. Ciudad. Tel. 254996.
14|7|F|75708|18|7

"COMPRO" contado corto plazo, lotes, casas modestas y de alto precio, departamentos, venta o alquiler - "Benturino" Inmobiliaria que más trabaja! Colón 659 - Tel. 246927 (227629). Martillero Lugones.
15|9|F|75801|18|7

COMPRO lote, pago al contado San Martín Sur 1107 y Tiburcio Benegas. Godoy Cruz. T. 225842.
11|7|F|74005|30|7

COMPRE únicamente por intermedio Corredores de Comercio martilleros. No pague comisión a firmas, sociedades o personas no autorizadas por Ley (3.043). Asesórese Colegio Martilleros. Tel. 291898.
6|7|F|73809|18|7

COMPRO urgentísimo casas, departamentos, terrenos. - Pereyra. Reconquista 170. Godoy Cruz. T. 222269. 13|7|C|82|16|7

CASA en construcción, 97 m2., planos aprobados, 3 dormitorios y dependencias. Recibo automóvil. Saldo convenir. Lavalle 333. Ciudad. Tel. 258491. 13|7|C|40|15|7

CASA vendo a estrenar, antisísmica, 3 dormitorios, living, comedor, cocina y dependencias, 97 m2, cubiertos. Lavalle 333. Teléf. 258491. 13|7|C|40|15|7

CONTADO: compra particular, casa o departamento. Muy urgente. Operación inmediata. Teléfono 243021.
13|7|F|75616|17|7

COMPRO casa o departamento, lugar sin pretensiones. Teléfono 242917. 14|7|C|889|16|7

CASA tipo departamento en G. Cruz a estrenar, living, estar, 2 dormitorios, baño completo, cocina comedor. Vendo con facilidades. - J. Cecco, Colón 617, Mendoza, Tel. 243330.
14|7|F|75676|15|7

CAMPO vendemos en California, 15 Has. rosada, tierra inmejorable. Ruggeri Galdeano, J. F. Moreno 840, Tel. 245934.
14|7|C|022|15|7

COMPRO casa a|particular, zona Godoy Cruz, 3ª Sección, cualquier construcción. Teléfono 243298 de 9 a 13 - 15 a 19 horas.
15|7|C|605|16|7

CASA 7 habitaciones, 2 baños, dependencias, ideal residencial a $ 20.000.000, saldo convenir. José Federico Moreno 1575.
15|7|C|663|16|7

CASA 2 dormitorios, dependencias, a metros Av. San Martín a|pesos 30.000.000, s|convenir. José Federico Moreno 1575. 15|7|C|663|16|7

CASA amplia Villa Nueva s|asfalto, l|comedor, 3 dormitorios, cocina, galería cerrada, despensa, entrada vehículos. Total pesos 40.000.000. Facilidades. Arenas Propiedades, Colón 484.
15|7|F|75992|15|7

COMPRO ya mismo chalet zona residencial o departamento céntrico. Dispongo gran parte contado. Total hasta $ 120.000.000, T. 244790. 15|7|F|75996|18|7

CHACRAS DE CORIA vendo lotes en los mejores sitios. Tel. 258645.
15|7|C|474|15|7

DEPARTAMENTO frontal Galerías Plazza sobre San Martín, permuto por casa moderna una planta, tres dormitorios, (Barrio Bombal o 5ta. Sección). Teléfonos 242312 - 290400.
15|7|F|71847|15|7

DUEÑO vende casa. Tel. 258890.
14|7|C|301|15|7

DEPARTAMENTO pleno centro, vendo, 1 dormitorio grande, living comedor, baño y cocina, 2 patios, baulera, nuevo, una joya. Tratar hoy todo el día. - 9 de Julio 1122 - 1º B - Ciudad. Se toma automotor parte de pago.
15|7|C|546|15|7

DEPARTAMENTOS a terminar, en pleno centro, vendo. - Biaggi. - Teléfono 290694.
15|7|C|580|15|7

DEPARTAMENTOS: a estrenar, vendo, ubicados e|Ceretti 133, Godoy Cruz (fondo), planta alta y planta baja c|sótano ambos, d|2 dormitorios y dependencias, c|artefactos completos. Informes y ventas. Solicitar Llaves. Teléf. 246106.
15|7|C|671|15|7

EN COLONIA Segovia, sobre calle Sánchez, vendo fincas de 5½ Has. y 7 Has. c|una, se recibe permuta. Almirante Brown 3162, Bermejo. Tel. 260836.
15|7|F|76023|16|7

EN LA 5ta. Sección, departamento, permuto por departamento céntrico. - Biaggi. Te. 290694.
15|7|C|580|15|7

EN CORRALITOS 19 Has. p| chacra con pozo electrificado, casa antisísmica, galpón, herramientas, recibo, permuta. V. A. de la Vega, Garibaldi 7, 6º P. Of. 9, T. 290071. 15|7|C|592|15|7

FINCA zona Este 46 Has., total con 6 Has., de parral resto tierra inculta semi-pareja, derecho de agua, además pozo de 6" electrificado, casa, galpón, tractor Deutz con implementos. Desocupada. Contado y facilidades. Ofic. Horacio Munello e Hijos: Salta 1242, Tel. 216702.
15|7|F|75797|15|7

FINCA 8 Has. en Tunuyán, 6 Has. duraznos y cerezos, 1½ perales, surgentes 6", 2 casas, 1 galpón. Vendemos c|facilidades. Córdoba 154. Ciudad.
15|7|F|75876|15|7

FINQUITA en Tunuyán frente pavimento 9 Has. de manzanos en producción, rodeados de álamos, casa, derecho de agua, además pozo semi-surgente, herramientas, luz, ubicada a 5 kms., de centro Tunuyán. Contado y facilidades. Ofic. Horacio Munello e Hijos. Salta 1242 - Tel. 216702.
15|7|F|75798|15|7

FINCA compro, entrego casa Barrio Bombal y efectivo. Salta 1743 - Tel. 215254.
15|7|C|554|15|7

GALPON con vivienda, edificación de ladrillo, barrio San Ignacio, vendo con facilidades. J. Cecco, Colón 617, Mendoza, T. 243330.
14|7|F|75674|15|7

IDEAL negocio, casita esquina, Godoy Cruz, $ 30.000.000. Proponga pago Martillero. - Teléf. 252365. 15|7|T|5069|15|7

LOTE al lado Hospital Español, 20 x 32 ó 10 x 32, vendo c|facilidades. J. Cecco. Colón 617, Mza. T. 243330.
14|7|F|75671|15|7

LOTE compro, lugar sin pretensiones, p|contado, T. 242917.
14|7|C|889|16|7

LOTE 8 x 20 interno; pasillo 3 metros, Dorrego. T|$ 60.000. - Provivienda. - Perú 1214.
15|7|C|543|15|7

LOTE Bº Suárez, Godoy Cruz, 200 m2., facilidades. Martillero. Tel. 252365. 15|7|T|5070|15|7

LOTE 6ta. Sección, 220 metros c| edificación precaria. José Federico Moreno 1575.
15|7|C|663|16|7

LOTE Bº Santa Ana, T. $ 80.000, C. $ 40.000 y facilidades. 9 de Julio 1030, Local 3, ciudad.
15|7|F|76000|15|7

LOTE: Avenida d|Acceso, frente "Cóndor", 600 m2. 15 d|frente, vendo ¡Urgente!. T. 246106.
15|7|C|671|15|7

OPORTUNIDAD 5 Has. Maipú permuto casa o camión $ 35.000.000. España 1248, 4º 57, T. 214316.
15|7|C|658|15|7

PERMUTO casa americana céntrica por departamento "categoría". Ubicación casa: B. Oficiales, 3 dormitorios, gran living, 2 baños, d|servicio, garage, escritorio. Departamento debe tener: 3 dormitorios, living amplio, preferentemente frontal, céntrico. República de Siria Nº 368. Ciudad (Rioja al 500).
15|7|C|623|15|7

TRANSFIERO casa a terminar, 3 dormits., living comedor y demás dependencias. Contado pesos 30.000, P. Mendocinas 1427. Ciudad. 14|7|F|75729|16|7

VENDA únicamente por intermedio Martilleros y|o Corredores de Comercio. No pague comisión a sociedades o personas no autorizadas por Ley (3.043). Asesórese Colegio Martilleros, Teléf. 291898.
6|7|F|73820|18|7

VENDO lote 20 x 27, Segundo Barrio Empleados de Comercio. - Teléfono 224043.
15|7|C|542|16|7

VENDO cochera c|Don Bosco, prox. San Martín; otra P. Mendocinas (centro). Pacheco, T. 241284. 25 de Mayo 652, C.
15|7|C|656|15|7

VENDO casa antisísmica, Benegas. Tel. 224043.
15|7|C|542|16|7

VENDO finca en Primavera, Maipú, 9 Ha., total, cinco de viñas y olivos, 4 Has. para chacra, derecho definitivo de agua, casa animales y herramientas. Tratar en San Martín Sur 1055, G. Cruz.
15|7|F|74136|16|7

VENDO finca en El Vergel, 26 Ha. total; totalmente plantada de viñedos y parrales de uvas tintas y mezcla, 2 tanques australianos, 2 pozos electrificados, 3 casas, derecho definitivo de agua, animales y herramientas. Tratar en San Martín Sur 1055, G. Cruz.
15|7|F|74128|16|7

VENDO 3 fincas en Isla Grande, Maipú, una de 12 Ha.; 28 Ha., y otra de 37 Ha. Tratar en San Martín Sur 1055, G. Cruz.
15|7|F|74130|16|7

VENDO en el Zampal 29 has. total; 3½ de durazno, 8has., de durazno, resto para chacra, tanque australiano, 2 pozo electrificado, casas, galpones y herramientas, tratar en San Martín Sur 1055, G. Cruz.
15|7|F|74132|15|7

VENDO finca en Ugarteche, km. 40, 9½ total para chacra, una casa de ladrillo, 1 pozo electrificado, tratar en San Martín Sur 1055, G. Cruz.
15|7|F|74134|15|7

VENDO 6 ha. de tierra para chacra, derecho definitivo de agua. Tratar en San Martín Sur 1055, G. Cruz.
15|7|F|74124|15|7

VENDO 70 has., en San Carlos; 30 has. de Manzana, 10 has. de ciruelos, 10 has. de pera, 10 has. de viña, 10 has. de tierra para chacra, 15.000 álamos para cortar, cinco pozos de 8 p., cinco casas, 1 galpón grande de 500 mts. cubierto, 2 tractores Fiat, herramientas varias, tratar en San Martín Sur 1055, G. Cruz.
15|7|F|74126|15|7

VENDO 64 has. de campo a 16 kms. de la ciudad. Tratar en San Martín Sur 1055 G. Cruz.
15|7|F|74122|15|7

VENDO 1 lote en coquimbito Maipú, 490 mts. con agua y luz. Tratar en San Martín Sur 1055, Godoy Cruz.
15|7|F|74120|15|7

5ª SECCION: vendo casa 1 planta, l|comedor, 3 dormitorios, d|servicio. Colón 293. T. 249914.
14|7|C|142|15|7

26.000 metros de terreno en Carrodilla, Luján, sobre Ruta 40, a $ 150 el metro. Facilidades. - Ruggeri Galdeano - J. F. Moreno 840. Tel. 245934.
14|7|C|22|15|7

Compra y Venta de Negocios en General

ACTIVO negocio almacén y carnicería vendo, buena ubicación Dorrego, salón c|derecho baño e| alquiler, maquinarias y estanterías completas, buen stock mercaderías. Contado y facilidades. Recibo permuta automóvil, camioneta o lote. Convenir. Avda. España 1057, 3º piso, Oficina 14. Tel. 249762, Mendoza.
14|7|C|090|20|7

ALQUILO peluquería de damas y academia. Martín Fierro 182. Las Heras. 15|7|C|616|16|7

ATENCIO vende negocio (tienda) calle San Juan - Bajo alquiler. Acepta permutas. Espejo 172. Tel. 292193 - 292194.
15|7|F|75958|15|7

COMPRAMOS urgente negocios, p|numerosos pedidos n|clientes. Córdoba 154, Ciudad. T. 254996.
14|7|F|75713|18|7

COMPRO negocios, casas, departamentos, fincas, p|numerosos pedidos. José Federico Moreno 1575. Tel. 215961.
13|7|F|75610|17|7

EN LO MAS comercial de Mendoza... Negocio tienda, ropería y zapatería, hombre calle Las Heras, salón 120 m2., c|dos baños, en alquiler, stock mercaderías y mobiliario. Vendo contado y facilidades. Acepto permutas, documentos uva, vino o hipotecarios. Convenir Av. España 1057, 3º piso, oficina 14, Tel. 249762, Mendoza.
14|7|C|090|20|7

DESPENSA y Fiambrería, en 6ta. Sección, c|maquinarias y mercaderías, buena clientela. Vendemos c|facilidades. Córdoba 154. Ciudad. 15|7|F|75875|15|7

FARMACIA. Vendo, sin personal, sin pasivo. Ubicación privilegiada. Poco contado Pte. Rte. M. E.N. (7) Diario LOS ANDES.
15|7|C|483|16|7

FIAMBRERIA céntrica, instalaciones completas y mercaderías pesos 25.000.000 c|facilidades. Lavalle 18 - Teléfono 253115.
15|7|C|575|15|7

MERCADO c|propiedad, teléfono maquinarias, mercaderías a|$ 20 millones. José Federico Moreno 1575. 15|7|C|663|16|7

SEA DUEÑO de su propio negocio, pequeña Inversión asegurada. Para más detalle dirigirse a Olascoaga 1125. San José. De 13 a 16 hs. 15|7|C|653|15|7

VENDO o permuto Kiosco. Teléfono 257479. Horario comercio.
15|7|T|05052|15|7

VENDO almacén completo únicamente contado. Tratar Hipólito Yrigoyen 3238, Barrio Gomensoro Guaymallén.
15|7|C|574|16|7

Compra y Venta de Muebles

A AMITRANO martillero - Teléf. 247711. Aristides Villanueva 332, ofrezca muebles, antigüedades, maquinarias, artículos generales. Pagamos mejor. Anticipamos dinero. 9|6|F|2225|Pte.

A. SELLA - Tel. 247447 - Martillero Tiburcio Benegas 776, ofrezca muebles, artículos hogar, máquinas usadas, dinero en el acto. 11|2|F|6992|Pte.

A BENTURINO, tel. 244335-248730, ofrezca muebles, antigüedades, artículos en general, Colón 669. 3|3|F|Pte.

ANTIGUEDADES en general: Compras y ventas al contado. Restauraciones, también. Sulpacha 412, Ciudad. 21|5|C|944|25|7

DECISION rápida: Compre valor real hoy. Invierta menos y gane, juego living "Gobelino" y otros diseños exclusivos. Gutenberg 51. 13|7|C|226|15|7

Compra y Venta de Automotores y Cubiertas

A RURAL Fiat 1500, m| 1969, vendo o permuto. San Martín 67, Las Heras, a metros Coronel Díaz (Gomería).
15|7|C|654|655|15|7|D

A GORDINI m|65, vende gomería Las Heras. San Martín 67, a metros Coronel Díaz, Las Heras.
15|7|C|654|655|15|7|D

A FORD Falcon m|69, vendo o permuto. San Martín 67, Las Heras, a metros Coronel Díaz (Gomería).
15|7|C|654|655|15|7|D

A. ENTENDIDOS vendo Mercedes Benz L-312, Mod. 65, recibo Rastrojero. Almirante Brown 3162, Bermejo, Tel. 260836.
15|7|F|76017|16|7

A VALIANT IV m|1967 verde motor 0 km. impecable $ 60.000 y facilidades - permutas. Perú Nº 2950. Ciudad.
13|7|C|163|16|7

A TORINO 300 m|1967 celeste impecable 50.000 km. reales $ 45.000 y facilidades - permutas. Perú 2950. Ciudad.
13|7|C|163|16|7

A JEEP Ika m|1962 rojo precioso petitero $ 30.000 y facilidades permutas. Perú 2950 Ciudad.
13|7|C|163|16|7

A CUPE Torino m|1974 16.000 km. reales llantas cromadas, antena eléctrica un sueño contado y facilidades permutas. Perú 2950. Ciudad.
13|7|C|163|16|7

A R6|M1971 gris pocos Km. impecable estado $ 60.000 y facilidades permutas. Perú 2950. Ciudad.
13|7|C|163|16|7

A CAMION Dodge D.P., 600 con carrocería motor 0 Km. contado y facilidades - permutas. Perú 2950. Ciudad.
13|7|C|163|16|7

A CAMIONETA Ford m|1961 roja motor 0 km. $ 50.000 facilidades - permutas. Perú 2950. Ciudad.
13|7|C|163|16|7

A CAMIONETA Peugeot m|1968 blanca pocos km. $ 75.000 y facilidades - permutas. Perú 2950. Ciudad.
13|7|C|163|16|7

A CAMIONETA Jeep m|1958, 80.000 km. reales una joya $ 35.000 y facilidades - permutas. Perú 2950. Ciudad.
13|7|C|163|16|7

A CAMIONETA Chevrolet m|1971 azul una joya $ 80.000 y facilidades - permutas. Perú 2950. Ciudad.
13|7|C|163|16|7

A ESTANCIERA m|1962 gris y crema impecable estado $ 30.000 y facilidades permutas; Perú 2950. Ciudad.
13|7|C|163|16|7

A CUPE GTX m|1971 verde llantas de magnesio preciosa 75.000 pesos y facilidades, permutas. Perú 2950. Ciudad.
13|7|C|163|16|7

A CAMIONETAS Chevrolet m|1962, m|1966, m|1967, m|1968, m|1970 impecable estado motores 0 km. $ 60.000 y facilidades - permutas. Perú 2950. Ciudad.
13|7|C|163|15|7

A RURAL Rambler m|1966, motor 0 K.M., impecable $ 40.000 y facilidades, permutas. Perú 2950. Cdad.
13|7|C|163|16|7

A DODGE m|1972 Polara amarillo patito 40.000 kilómetros reales dueño impecable $ 75.000 y facilidades - permutas. Perú 2950. Ciudad.
13|7|C|163|16|7

A CUPE Chevy m|1971 azul 50.000 kilómetros reales, única por su estado $ 78.000 y facilidades - permutas. Perú 2950 Ciudad.
13|7|C|163|16|7

A CHEVY SS m|1971 bordó impecable estado, $ 70.000 y facilidades, permutas. Perú 2950. Ciudad.
13|7|C|163|16|7

A CHEVROLET Special m|1973 verde 50.000 kilómetros reales, impecable $ 85.000 y facilidades, permutas. Perú 2950 Ciudad.
13|7|C|163|16|7

A SIAM DI TELLA m|1962 verde motor 0 kilómetro, impecable, $ 40.000.000 y facilidades, permutas. Perú 2950 ciudad.
13|7|C|163|16|7

A CITROEN 3CV m|1970 motor 0 kilómetro impecable $ 55.000 y facilidades, permutas. Perú 2950. Ciudad.
13|7|C|163|16|7

A PEUGFOT 404 m 1969 beige impecable contado y facilidades permutas. Perú 2950. Ciudad.
13|7|C|163|16|7

A FIAT 1600 m|70-71 dos joyitas motores 0 Km., contado, facilidades, permutas. Perú 2950 - Ciudad.
13|7|C|163|16|7

A FORD Falcon estado impecable, car stereo, luces de todo, cubiertas nuevas. Verlo es comprarlo. Bº Cano D-1-5. 15|7|T|16|7

A $ 19.000 contado, saldo 12 meses, hermoso Renault 850 1967, motor 0 Km., gomas nuevas, patente Mendoza, radio, car-stereo. Acepto permutas. Corrientes 29, Ciudad.
15|7|C|539|15|7

A GARIBALDI y Costanera: Fiat 600-R 1975; Multicarga 1974; Peugeot 504 XSE - 1973; Falcon 1972-1968; Torino Cupé 1972; Chevromatic 172; Renault 12 - 1972; camioneta Chevrolet 1972.
15|7|C|475|16|7

A. FALCON de Luxe 1967 vendo o permuto por auto o camión menor precio. Rioja 2072.
15|7|C|508|19|7

A ESTANCIERA, m|58, excepcional oferta. Contado $ 2.800. Jorge A. Calle 487, Ciudad.
15|7|C|654|655|15|7|D.

A CHEVROLET, m|69|65, impecables, permuto menor precio. Facilidades. Jorge A. Calle 487, Ciudad.
15|7|C|654|655|15|7|D.

A MARSAN Automotores recibe su automóvil en consignación, lo vendemos rápido. Jorge A. Calle 487. Ciudad.
15|7|C|654|655|15|7|D

A FIAT Cupé 125 mod. 74 nueva, permuto menor precio, facilidades. Jorge A. Calle 487. Ciudad.
15|7|C|654|655|15|7|D

A FIAT 1.600 mod. 70 impecable, permuto menor precio, facilidades. Jorge A. Calle 487. Ciudad.
15|7|C|654|655|15|7|D

A PARTICULAR vendo Renault R-6 70. Barcala 642, ciudad.
15|7|C|648|15|7

AUTOMOVIL Fiat 125, m| 1973, vendo o permuto. - San Martín 67, Las Heras, a metros Coronel Díaz (Gomería).
15|7|C|654|655|15|7|D

AUTOMOVILES, pick-ups y camiones Diesel y nafteros. Compramos, vendemos, permutamos. M. A. Riccieri, S. Luis 540.
12|7|C|923|18|7

AUTO Unión m|1963 verde motor rectificado impecable $ 45.000 y facilidades, permutas. Perú 2950 ciudad.

CUPE TORINO
Mod. 1974
ntas especiales, radio FM, tena eléctrica, alarma con- robos, cubiertas nuevas im- rtadas. Sólo contado. - Paso los Andes 997 - Ciudad.
15|7|C|526|15|7

CUBIERTAS
PRECIO OFICIAL
COCHE - CAMIONETA Y TRACTOR
RONDEAU 449 (esquina Sur) — MENDOZA
15|7|C|520|15|7

HIERRO
DE CONSTRUCCION NERVADO
4,2 - 6 - 8 - 10 - 12 y 8 LISO
JUAN JUFRE 2501 esquina TUCUMAN
CIUDAD — TELEFONO 259471
11|7|C|609|17|7

FIAT 600 - 1969
Vendo
ESTADO IMPECABLE
UNICAMENTE CONTADO
Don Bosco 407 - Ciudad
15|7|F|75890|15|7

COMPRO TELEVISORES
Combinados y Grabadores
Funcionando o Rotos
SALTA 2942 - TEL. 254746
13|7|C|062|15|7|A

USADOS HOY USADOS

DODGE 1500	1973
COUPE POLARA Flamante	1972
DODGE POLARA Unico	1973
PEUGEOT 504	1972
DODGE GT	1969
FIAT RURAL	1968
RENAULT GORDINI	1965

CAMIONETAS

FIAT 125	1973
FORD F-100	1969
DE SOTO	1965

PRIMO MESCHINI
CONCESIONARIO DODGE
Rioja 1448 - San Juan 1457
Tel. 250800 Mendoza
15|7|F|75870|15|7

ORO
Monedas, Pólizas, Brillantes
SUPERO TODA OFERTA
Joyería "MARTINEZ"
SAN MARTIN Y ALEM
Galería Rosso - Local 9 (nueve)
14|7|C|405|20|7

ORO
TA - PLATINO - BRILLANTES
pro al mejor precio de plaza. . F. $ 250. Voy a domicilio. miento 50. Local 5. Tel. 244960
14|7|C|75 23|8

Guano de Cabra
EXCELENTE
Entrego con garantía
CERVANTES 1201
Godoy Cruz - Teléfono 226149
12|7|F|75331|16|7|A

COMPRO VINOS
Tintos, Blancos y Criollos
CUOTAS Y BLOQUEOS
También Elaboración 1975
R. ORTEGA 128 - TEL. 246122.
13|7|C|77|15|7

OFREZCANOS sus MUEBLES
Dormitorios, comedor, heladeras, tocadiscos, sillas, livings. Art. del hogar
TELEFONO 262993
14|7|C|158|15|7

ORO
LA MEJOR COTIZACION
COMPRO AL MEJOR PRECIO
RESCATO POLIZAS. PLATA.
Necochea 62 — Local 11
14|7|C|055|19|7

ESCUDOS CHILENOS
COMPRO
PARA VIAJAR - RIOJA 1310
15|7|C|608|15|7

TURBA
DE PRIMERA CALIDAD
— VENDO —
CARRIL NACIONAL 5501
RODEO DE LA CRUZ. TEL. 261539
15|7|F|75894|17|7|A

COMPRO MUEBLES
COMPRO O ANTICIPO DINERO POR SUS MUEBLES
ART. DEL HOGAR Y VARIOS - REMATAMOS ESTE DOMINGO
T. Benegas 776 — Teléfono 247447 — REMATES SELLA
14|7|F|75658|17|7

SANTOS Y PUENTE S. A.
CONCESIONARIO OFICIAL I.M.E.
RASTROJERO 0 Km. - Entrega inmediata
Pellegrini 145 - Tel. 2466 - Tunuyán - Mendoza
14|7|C|179|18|7

MATEMATICAS-FISICA
APLAZADOS Y LIBRES
Atiende PROFESOR VERA - De 9 a 12 y de 15 a 19 horas
CLARK Nº 285 — MENDOZA
15|7|F|7882|15|7

DODGE POLARA 1970
VENDO
Muy buen estado. San Martín 1732, Cdad. Horas de comercio
14|7|C|397|15|7

VENDO HIERRO
ómún 10 mm. y 8 mm. Clavos '. Alambre negro Nº 14 y 15 y A. R. 17/15
TELEFONO 220757
15|7|C|515|15|7

100 CABRAS y GUANO de CABRAS
URGENTE VENDO
Tratar de 17 horas en adelante:
CHILE 1357 — CIUDAD
15|7|C|600|15|7

128 FAMILIAR
0 Km. - VENDO $ 180.000
Recibo coche menor precio
CARRIL NACIONAL 7241
RODEO DE LA CRUZ
15|7|C|521|15|7

COMPRO JUEGO LIVING BERGER
BUENA CALIDAD
Teléfs. 246927 - 227629
15|7|F|75880|15|7

FALCON FUTURA
221 XP, 19.000 Kms. Equipado con aire acondicionado. Estado general como nuevo. Vendo $ 235.000 contado. San Martín 1093. Horario comercio.
15|7|C|509|15|7

CASA CENTRICA
Amplias comodidades. 10 habitaciones. Antisísmica. Próxima al Casino. Ideal restaurante, residencial. Vendo $ 2.000.000. Facilidades. Av. España 1121. Of. 16. T. 290214.
15|7|C|502|15|7

ORO ALHAJAS
— Supero cualquier oferta —
9 DE JULIO 1455 - ESC. 3
(Frente Casa Arteta)
Lunes a viernes
14|7|C|345|18|7

LOTE
ona altamente residencial - 6ta. Cantú", 209 m2. (11 frente). No lo pierda. ¡Venga YA! "BEN- URINO" - Colón 659 - T. 246927
15|7|F|75873|15|7

SERVI-MECANICO "COBOS"
Afinamientos y frenos a domicilio en el día, pide disculpas por no haber atendido los innumerables pedidos, los que serán satisfechos de inmediato. ¡Muchas gracias! por la confianza dispensada.
COBO 1281 - SAN JOSE - GUAYMALLEN - TELEFONO 242601
15|7|C|470|15|7

Venta de Ladrillos y Ladrillones
Ripio - Arena (puestos en obra)
PLUMERILLO 1427 — CITY FATHER — GODOY CRUZ
(A media cuadra de Paso de los Andes)
15|7|C|518|15|7

COMPRO ACEITUNAS CRIOLLAS
ACEITERAS - CUALQUIER CANTIDAD
Pago Contado - Playa Km. 20 - R. 7 - R. del Medio
15|7|C|573|15|7

Avisos Clasificados

(Viene de la Pág. anterior)

VENTAS VARIAS

BUEN precio estanterías, guardarropas, y todo tipo de muebles metálicos p|oficina y comercio. Fabricante. Godoy Cruz 128. - Ciudad. 3|7|F|73262|2|9

TRAJES, tapados, vestidos, camisas, pantalones. San Lorenzo 1797. Bº Sarmiento - Guaymallén. 12|7|C|700|20|7

ZINC primera clavada, alfajías, soleras, pisos machiembrados, baldosas, rejas, hierro construcción, perfiles, sanitarios, etc. de demolición. Costanera 500 esq. Juan Gualberto Godoy, Dorrego. 13|7|F|75569|20|7

OCASION, vendo juego sillones cuero, t|ministro y cortadora fiambres. Sargento Cabral 364. C. 15|7|C|487|17|7

ALTO: S.R.L. Morwin. Estanterías metálicas, mostradores, vitrinas. Precios increíbles. San Martín Nº 520. Godoy Cruz. Teléfono 220308. 1|3|F|37733|Pte.

JI, pimentón español, orégano, pimienta, etc.; hilo, tripas, por mayor y menor a los precios más económicos. Semillería La Confianza - Tel. 215455. 11|7|C|81|17|7

LTA fidelidad, equipos completos de 15, 30, 50 y 90 watts, las mejores marcas. Facilidades. Radio Lux. Espejo 43. 13|7|F|75437|21|7

LAMBRE de viña, usado y caños galvanizados de 1½, 15 mts., vendo. Luis Braile 3172, Flor de Cudo. 15|7|F|13582|15|7|D yo.

ALANZAS, cortadoras de fiambres, sierras y picadoras de carne, heladeras comerciales. Unidades nuevas y usadas. Amplios créditos, San Martín 202. Ciudad. 1|7|F|32311|Pte.

IANCHI legítima, balanzas, hornos, etc. directo fábrica. Tel. 243280. 21|6|F|70842|Pte.

ALANZAS, heladeras, estanterías nuevas, usadas. Bianchi legítima. Tel. 251749. S. Martín 2614. 11|7|F|75073|Pte.

OTELLAS, 60 mil vendo litro, sidra, aceite y blanca de toda clase. San Martín 2140 L. Heras. 14|7|C|163|15|7

OMBA tipo sapo, nueva, vendo. - Sgto. Cabral 1340, Las Heras. - Sr. Jorge. 15|7|C|507|16|7

ICICLETA media carrera vendo, oportunidad. Granaderos 2783. Mza. 15|7|F|75903|16|7

ASCARILLA rica y saludable. frutas secas para compota. Semillería "La Confianza" - Mercado Central. Teléf. 215455. 11|7|C|81|17|7

AR-STEREOS Norman, Kenia, con mueble y bafles para usarlo en el hogar. Completo pesos 8.012. Radiolux, Espejo 43, Garibaldi 374. 13|7|F|75428|21|7

ACHORROS Doverman y Pelo Duro inscriptos, importados. San Martín 2232 - Ciudad. 13|7|C|165|16|7

CABALLOS mansos de tiro a toda prueba vende Andrés Molina. - Callejón Los Italianos Km. 8 - Rodeo de la Cruz. 14|7|C|269|18|7

CORTADORA fiambre familiar, Dhinco 181; aspiradora portátil Ramdis; juego cubiertos inoxidables, todo nuevo. Tel. 241441. 15|7|C|661|15|7

CUBAS roble, vendo 6, capacidad 10.000 litros. Chiclana 903, Don Bosco. Tel. 252-6878. Provincia Bs As. 15|7|F|76039|17|7

CHAPA canaleta galvanizada Nº 24, vendo urgente. Almirante Brown 3162, Bermejo. Tel. 260836. 15|7|F|76021|16|7

ESTANTERIAS metálicas, modulares, exhibidores. Financiación Fábrica. 9 de Julio 1733. Teléfono 216585. 2|1|F|20026|Pte.

ESTANTERIA metálica con cajoneras, especial casa repuesto, vendo. Rioja 1310. Tel. 250211. 15|7|C|608|15|7

ESCOPETA especial, 4 cierres, Eibar 12, seminueva, con estuche vendo. Derqui 184. Godoy Cruz. 15|7|C|622|15|7

HORMIGONERAS varias, carretillas, guinches plumas etc. Costanera y Uruguay. San José. T. 258123. 3|7|C|206|29|7

HORMIGONERAS varias medidas con financiación. Güemes y Pellegrini. T. 216587, San José. 13|7|C|011|22|7

HELADERA vitrina 2,40 mts., nueva, vendo contado $ 43.400. Garibaldi 374. 15|7|F|75896|18|7

MAQUINAS escribir, sumar, $ 190 mensuales. Garantidas. Pellegrini 72. (Nace San Martín 2300, Ciudad). Taller Armando. 4|7|C|400|20|7

MAQUINAS de escribir y calculadora Remington 99 líquido. Facilidades. Salta 1542, Ciudad. 15|7|C|577|15|7

MAQUINA coser "Singer" vendo, $ 75.000. Heladera y máquina tejer. Salta 1829. "B". 15|7|C|233|15|7

NIVEL topográfico marca Wild vendo. Rioja 1310. Tel. 250211. 15|7|C|608|15|7

OPORTUNIDAD, 1 heladera Marshall, 1 máquina d|coser moderna, 1 combinado portátil, 1 lavarropa y 1 cocina nuevitos, a $ 9.980. Dorrego 275, Guaymallén. 15|7|C|652|15|7

SE VENDEN: valijas y portafolios todos de cuero y todos los tamaños. Tel. 256463. 15|7|C|576|17|7

SE VENDE una cortina metálica de 2,60 de ancho, tratar en Severo del Castillo Nº 4878, Los Corralitos. Guaymallén. 15|7|C|595|15|7

TELEVISOR Admiral 21, con antena, $ 2.700. Radio tocadisco $ 1.000. Colón 357. 15|7|C|601|15|7

VENDO motor Hanomag 55 HP. y bomba o por separado. Beltrán 1768 - 2º Dpto. - Godoy Cruz. 15|7|C|529|16|7

VENDO poste y rodrigones usado de parral y alambre alta resistencia 17/15 y alambre nº 14 común en muy buen estado. Tratar: Pedro Molina 836. Guaymallén. Teléfono 215628. 15|7|T|05060|16|7

VENDO una carrocería madera, medida 2,45 x 1,75 mts; una carrocería playa de madera, sin medida 4,47 x 2,18 mts.; una cobertura de madera y zinc, ex carrocería abasto, de 2,64 x 2,03 mts; una sulfatadora Payén. - Pte. Quintana 235, Godoy Cruz. 15|7|C|638|15|7

Compras Varias

A BENTURINO, Martillero. Teléf. 248730 y 244335. Av. Colón 669. Ofrezca muebles, antigüedades, artículos de hogar. Anticipo dinero. 2|1|F|7828|Pte.

A. SELLA Martilleros. Tel. 247447. Tiburcio Benegas 776, ofrezca muebles, artículos hogar, máquinas usadas. - Dinero en el acto. 11|2|F|36991|Pte.

A AMITRANO - Martillero. Teléf. 247711. Arístides Villanueva 332, ofrezca muebles, antigüedades, maquinarias, artículos generales. Pagamos mejor. Anticipamos dinero. 9|6|F|12224|Pte.

A TRAJES, sacos, pulóveres, camisas, pantalones, vestidos, colchones, cama, radio, bicicleta. Teléfono 262324. Guajardo. 10|7|C|331|18|7

A TRAJES usados compro; pantalones, camisas, pulóveres, ropa dama, niños. Llamar teléfono 252411. Aiberdi 77. 13|7|C|53|22|7

A GARRAFAS 10 - 15, bicicletas, changuitos, roperos, colchones, general. Teléfono 260875. 14|7|C|102|16|7

COMPRO metales, chatarras, vehículo para desarme y maquinarias, r|domicilio. Tel. 261743 - 262172. 4|7|F|73432|15|7

COMPRO contado, motores eléctricos, compresores, soldadoras, agujereadoras, bobinados motores eléctricos, rápidos. San Martín 359. Las Heras. 6|7|C|971|4|8

COMPRAMOS ropa usada, ofrézcala al teléfono 216416. Retiro a domicilio. 15|7|T|5072|16|7

COMPRO ropa usada toda clase. Teléfono 245743. 15|7|C|654|15|7

BONOS comerciales compramos dinero rápido. Mínimo descuento. Salta 1542. Ciudad. 15|7|C|577|15|7

NECESITO piano en alquiler. Llamar tel. 249218. 15|7|C|559|15|7

TRANSFORMADOR 45 ó 100 H.P. compro. Barrera 191. Gutiérrez - Tel. 972118. 15|7|C|522|17|7

Combinados, Cambiadores y Televisores

A COLOCAMOS tubos TV nuevos y reparamos a domicilio, créditos hasta 8 meses. Teléf. 248066. Radiolux. Espejo 43. Talleres, Garibaldi 374. 17|3|F|38427|Pte.

A DOMICILIO Elec-trogar T.V. Repara televisores y combinados, todas marcas. T. 255765. 5|7|C|824|16|7

LA CASA del Tocadiscos. Servicio autorizado Winco. Repuestos legítimos. Trabajos garantidos. - Rioja 1342. Teléf. 216215. 4|7|C|547|15|7

Ocupaciones Varias Pedidas

A PODADORES y atadores/as parrales, necesitamos en Finca "La Lidia", de G. Halpern, calle Las Margaritas, 9 kms. al norte de Ruta 7 - Fray L. Beltrán - Mza. Damos alojamiento. 13|7|C|19|17|7

A SEÑORA o Señorita afamada línea de cosmética ofrece su promoción y venta no se zonifica. Teléfono 222343. 14|7|T|04974|15|7

A SEÑORA o señorita para atender señora mayor exclusivamente, con referencias, de 8 a 22 horas, sueldo a convenir. Tratar de 15 a 19 hs. San Martín 1510. Godoy Cruz. 15|7|T|5067|15|7

A VIAJANTES fantasías, necesito, San Martín 1672. Loc. 25 Mza. 15|7|C|553|15|7

BUSCAMOS conectarnos con viajante que visite librerías kioscos etc. provincia de Mendoza para importante línea de gran venta. Presentarse hoy y mañana de 10 a 12 horas en Buenos Aires 404. Mendoza. 15|7|T|05056|16|7

EMPLEADO para oficina, con conocimientos generales sueldos y jornales, con referencias, necesito. Sáenz Peña 1255, Las Heras. 15|7|C|654,16|7

¡**MATRIMONIO**! para encargados residencial, él puede trabajar afuera, sueldo y habitación. S. Martín 3258. Ciudad. 15|7|F|75933|15|7

NECESITO azulejista Casino de Oficiales. San Martín 556, Ciudad. - Sr. Viccino. 14|7|C|945|15|7

NECESITO aprendiz adelantado en pintura de automóviles, sin conocimientos inútil presentarse. Toso 80, S. José. 14|7|C|362|15|7

NECESITO ayudante mecánico o medio oficial, no presentarse si no tiene experiencia. Pellegrini 1180. Godoy Cruz. Micro 7. 15|7|T|5064|15|7

NECESITO oficial y medio oficial albañil. Olascoaga Nº 965. S. José 15|7|C|467|15|7

NECESITO cafeteros ambulantes, buena ganancia diaria, presentarse con documentos. Salta 1387. 15|7|C|530|17|7

NECESITO chapista oficial o ½ oficial, trabajo por tanto o por hora. Tratar: T. 225670. 15|7|T|5047|15|7

PLOMEROS con herramientas necesito, presentarse Ingeniero Pulco. Sáenz Peña 961, Godoy Cruz. Jornal mínimo $ 20.000⁵⁄₄. 15|7|C|566|15|7

OFRECIDAS

CHOFER con auto, acepto representaciones, reparto, changas etc. Unicamente tarde. Tratar: Jujuy 927. Ciudad. 15|7|C|572|16|7

EL TECNICO alemán repara todas las marcas de televisores a domicilio y en el día, con calidad europea. También atiende sábados y domingos. Tel. 244229. 15|7|C|070|24|7

HACEMOS pantalones de medida para chicas y muchachos. Montevideo 480. Ciudad. Sr. Damián Pérez. Tel. 240773. 15|7|C|539|15|7

MATRIMONIO honorable cuida bebé, tratar: Olascoaga 2146. 15|7|C|598|15|7

OFRECENSE 2 jóvenes, cualquier tipo de trabajo. T. 242706. Preguntar Juan Garrido. 15|7|C|492|15|7

SE OFRECE señorita para trabajar en restaurant. T. 250726. 15|7|T|5045|15|7

SECRETARIA ejecutiva se ofrece ½ día de mañana, llamar Tel. 240668, de tarde. 15|7|C|499|15|7

SE OFRECE familia numerosa pachacra o finca grande con contrato. Salta 941. Ciudad. Mza. 15|7|C|524|525|16|7

SE OFRECE chofer con carnet profesional. Rca. del Perú 2349, L. H. Mendoza. 15|7|C|657|15|7

Ofrecidos Varios

EMPRESA CIPOLLETTI DESTAPAR CLOACAS
Teléfonos 260570 y 261695
A - Destapar cloacas, desagües, plomería, gas, instalaciones de calefones, destape instantáneo equipo moderno, de cañerías de agua caliente, albañilería. 10|7|C|238|15|7

EMPRESA NUEVA YORK A DESTAPAR CLOACAS
Teléfono 246529
Reparo y limpio calefones en el día. Sopleteo de cañerías de agua caliente. Instalo estufas 14|7|C|333|16|7

"A - CALEFONES" a gas exclusivamente reparamos. "Instantáneos y térmicos". Santa Fe 238, ciudad. Teléfonos 258853 y 261408. 27|6|C|762|30|7

EMPRESA GODOY CRUZ A DESTAPAR CLOACAS DE URGENCIA
Teléfono 244064
Atiendo: Luján, Maipú, Chacras de Coria. Destapo cañerías de agua caliente con equipos modernos. Plomería, limpieza de calefones y cocinas. 14|7|C|333|16|7

A DESTAPAR cloacas desagües, calefones gas, plomería. "Trabajos garantidos". Tel. 250617. 3|10|F|39365|Pte.

A DESAGOTE pozos y cámaras sépticas. Destape cañerías. "La Higiénica". Brandsen 1344. - Dorrego. Teléfono 291126. 17|6|C|598|22|7

A DESAGOTE de pozos y cámaras sépticas, destape cañerías, "La Higiénica". Bradsen 1344 - Dorrego. Teléfono 291126. 17|6|C|598|22|7

A DOMICILIO reparamos heladeras familiares, comerciales, lavarropas. Asesoramiento gratis. - Teléfono 260136. 7|9|F|25946|Pte.

A DESTAPE cloacas, cañerías e|general, reparación calefones. Servicio rápido. Noguera. T. 243865. 1|7|C|632|18|7

A CALEFONES, plomero, gasista, lavarropas, estufas, instalaciones, precios razonables, atención inmediata. T. 246434. 28|6|C|997|20|7

A DESAGOTE pozo y cámara séptica, destape cloacales. La Moderna. teléfono 243865. 30|6|C|632|1|8

A BUEN plomero, gasista. Económico. Visitas gratis. Calefones, cañerías, destapes. Teléfono 216085. 11|7|C|12|18|7

A CONSTRUCCIONES refacciones techos, plomería, mosaicos, azulejos, pintura yesería. Facilidades. - Teléfono 293221. 14|7|C|255|19|7

A CALEFONES, estufas, limpieza, instalación, destapo cañerías agua caliente. - Trabajos garantidos. Teléfono 255589. 14|7|C|328|18|7

A HELADERAS, lavarropas, termocalefones, servicio rápido, seguro, garantido. - Cayetano Silva 2938, Cdad. Teléfono 250471. 14|7|C|311|31|7

A DESTAPAR cloacas, desagües cañerías agua caliente calefones, gasista, plomero. T. 255589. 14|7|C|328|18|7

A. REPARACIONES domiciliarias, d|lavarropas, calefones instantáneos, estufas, cocinas. Urgencias. Rioja 355, T. 248250. 15|7|C|615|15|7

A DESTAPAR clacas plomería, gasista, calefones, Tel. 242928. Juan B. Justo 564. Godoy Cruz. 6|7|C|382|099|22|7|D

A B/PRECIO plomero, gasista a domicilio urgente. Rioja 1800. Tel. 259901 y 255998. 15|7|C|599|17|7

A DOMICILIO instalo, limpio y reparo cocinas, calefones, estufas, etc. Tel. 220734. 7|3|F|39502|Pte.

A DESAGOTE de pozos, limpieza de cámaras, Bº UNIMEV. M-6, C-18. - Tel. 261745. 11|3|F|40682|Pte.

A - DESTAPAR cloacas, arreglo de artefactos sanitarios, gas, albañil, destape de cañerías agua caliente y fría, reparaciones en general. Trabajo garantido. Teléfono 215092. 24|6|C|201|22|7

A - PLASTIFICAMOS pisos madera, pulidos, encerados, pintura de casas, plomería, gasistas. Tel. 250482. 24|6|C|109|17|7

A DOMICILIO arreglo bidet, inodoros, flotantes, cocinas y calefones cualquier tipo. - Teléfono 261593. 3|7|C|207|5|8

A CALEFONES instantneos y térmicos, cocinas, estufas, calefactores, instalaciones. - Toso 691. - Tel. 224305. 10|7|C|369|16|7

A PLOMI-GAS, Service urgente calefones, estufas, cocinas, plomería en general. Instalaciones. Cloacas, destapes. T. 252897. 10|7|C|389|19|7

A IMPERMEABILIZACIONES, terrazas, zinc, cielorraso, Telgopor, pintura de casas. Garantía. Financiación. Tel. 254475. 13|7|C|13|20|7

A DOMICILIO se ofrece plomero servicio rápido. Tel. 257286. 14|7|C|327|18|7

A DOMICILIO se ofrece plomero servicio rápido. Tel. 220322. 14|7|C|023|18|7

A DOMICILIO se ofrece plomero, servicio rápido. T. 259929. 14|7|C|023|18|7

A DOMICILIO lustro y arreglo muebles, puertas, ventanas, sillas. Olascoaga 1939, Ciudad. Teléfono 252812. 14|7|C|392|15|7

A. DESTAPAR cloacas y desagües pluviales. Teléf. 247316. 15|7|C|625|16|7

A. ELECTRICISTA reparaciones instalaciones generales, service permanentes garantidos. Telef. 255243. 18|7|C|550|16|7

A PULIR, plastificar pisos madera arreglos, garantía. Casa Caputo T. 256785. C. 15|7|C|478|24|7

ALBAÑILERIA: General, refacciones, reparaciones, impermeabilización techos, pintura, garantía. T.E. 226945. 14|7|C|329|15|7

ARREGLE su techo cualquiera sea su trabajo, garantía escrita, facilidades de pago. T. 246424. B. Sosa. 15|7|C|468|17|7

COLCHONERO a domicilio: lana, pullman, cotín. Arreglamos camas; estiramos elásticos. Teléfono 258860. 4|7|C|458|4|8

DESTAPE de cloacas y desagües pluviales y piletas de cocina. - Tel. 241084. 27|6|C|945|16|7

ELECTRICIDAD, instalaciones y reparaciones generales; protección integral. Instalación de disyuntores. Tel. 254779 11|7|T|4927|15|7

ELECTRICIDAD, trabajos generales, mantenimiento industrial, equilibrio de fases, protección termo magnética, diferencial. Asesoramiento gratuito, Prot-Eg, San Martín 1608, oficina 82, Tel. 251022 y 244265. 15|7|T|17|7

ELECTRICISTA instalaciones y reparaciones. Tel. 242317. 15|7|C|578|15|7

EX MECANICO Elabón de Lujo arregla lavarropas. Tel. 249364 15|7|C|602|15|7

EMPRESA de pintura, precios módicos, rápidez y seriedad. Teléf 256348. 15|7|C|489|19|7

IMPERMEABILIZACION de techos, terrazas, albañilería general pintura, cielorrasos tergopol. Tel. 255378. 19|6|C|503|28|7

IMPERMEABILIZACIONES, arreglamos cualquier tipo de techo, trabajos garantidos, Godoy Cruz 116. Tel. 215299. 15|7|C|634|16|7

LUSTRO, arreglo, reacondiciono cualquier tipo y clase de muebles. Teléfono 257819. 15|7|T|5083|18|7

LUSTRAMOS, reformamos y tapizamos muebles. Teléfono 261274, 254070, Villa Nueva. 15|7|F|75984|18|7

PLOMERO destape cañería agua, cloacas, arreglo calefones, gas. Tel. 223449. 12|7|C|697|10|8

PUERTAS y cerradura arreglo a domicilio. Garantía. Alberdi 263. Ciudad. Teléfono 216546. 13|7|C|225|27|7

PINTAMOS su casa. Buen precio. Teléfono 253853. 14|7|F|75732|15|7

REPARACIONES heladeras lavarropas, calefones, gasista. Salta 1989. Tel. 257280 14|7|C|331|16|7

SE RESTAURAN, encolo, tapizo y lustre de muebles en general, trabajos rápidos para casas comerciales. Se va a domicilio oficial argentino responsable. Roberto Saravia 1666 - San José. Tel. 258348. 14|7|C|832|15|7

Ventas ● Permutas

LOTE 500 m2. La Puntilla, recibo coche grande nuevo o seminuevo. Julio A. Roca 743. Ciudad. 15|7|F|75871|15|7

Comerciales

POSEO camionetas, algo capital, trabajo personal, también local, busco trabajo o socio. Poste Restante G. C. (18) - Diario LOS ANDES. 15|7|C|540|16|7

Préstamos e Hipotecas

DOCUMENTOS hipotecarios compro, operación inmediata. (Juan Agencia Prode) San Martín 821. Ciudad. 15|7|C|628|16|7

Educacionales

A ALUMNOS secundarios preparamos t|materias. Buenos Aires 330 5º F. Tel. 253639. 19|6|C|438|23|7

A ALUMNOS secundarios preparamos t|materias, individualmente. San Martín 276, Cdad. T. 246172. 24|6|C|890|17|7

Labores Femeninas

"ARIES" Boutique: Corta faldas, pantalones, vestidos, por $ 40 y los confecciona en 24 horas. Galería Piazza. Local 31. 4|7|C|504|20|7

ABRIGOS a medida en gamuza, cuerina. Modelos exclusivos. Mitad precio centro. Martínez de Rosas 735, ciudad. 13|7|C|240|19|7

CORTINADOS de tela. Riel, sabicort. Impecable terminación. Reparaciones - mantenimiento. Tel. 256564. 14|7|C|394|15|7

MOISES completos, desarmables, hermosos modelos, tapizados, bordados. Granaderos 2783, Mza. 15|7|F|75905|30|7

CASAS RODANTES Y EMBARCACIONES

CASILLA rodante 4 c| freno, calefón, b|químico, permuto por lote con algo edificado en Potrerillos o Las Vegas. T. 256785. 15|7|C|478|13|7

NEVADA: Siempre de temporada. Jesús Serna 175 - Maipú. 27|6|F|13066|31|7|D

VENDO casa rodante. Videla Correa Nº 61. Ciudad. 15|7|C|349|15|7

EXTRAVIOS

SE RUEGA a la persona que haya encontrado un lorito chaqueño verde, cabecita azulada, restituya a su pequeño dueño, quien pide por él; se gratificará su devolución en Dorrego 645 de Las Heras. 15|7|C|593|15|7

GUARDERIAS

BABY SITTER profesional, atiende niños día y noche a domicilio. Teléf. 221015. 15|7|C|537|15|7

Pensión y Piezas Amobladas

ALOJAMIENTO a caballeros, casa familia. Avda. España 1927. Ciudad. 13|7|C|229|15|7

ALQUILO pieza amueblada para matrimonio o mujeres. Godoy Cruz 394. 14|7|C|283|15|7

ALOJAMIENTO muy distinguido casa familia, señor honorable. - Teléfono 257994. 15|7|T|5061|16|7

ALOJAMIENTO de categoría para señoritas. T.E. 241052. 15|7|C|503|15|7

ALOJAMIENTO amoblado, cocina, baño, p|matrimonio. San Martín 471, Las Heras. 15|7|C|654|655|15|7|D

ALOJAMIENTO a caballeros a cuadra San Martín. Lavalle 385. G. Cruz. 15|7|F|73142|15|7

EN CASA de familia alojamiento ambos sexos, doy comida. Micros 1-2-6. Tel. 253511. 15|7|C|616|15|7

HOGAR de Ancianos, atención completa. Precios módicos. P. Mendocinas 778. Cdad. 2|7|C|833|15|7

HOGAR de Ancianos "Santa María". Recibe enfermos e inválidos con tratamientos. Atención completa. Necochea 871. San José, Gllén. 2|7|C|833|15|7

HOSPEDAJE señorita sola a compartir, en casa de familia, todas comodidades. T. 215946. 15|7|T|5050|15|7

MATRIMONIO solo, 2 personas honorables ofrezco habitación amoblada d|cocina. Salta 2180. 15|7|C|565|15|7

OFREZCO habitación amoblada en casa de familia, - Emilio Jofré 332 - Ciudad. Tel. 246043. 15|7|T|5074|16|7

SE ALQUILA pieza con cocina. Julio A. Roca Nº 415 Ciudad. 15|7|C|519|15|7

VIANDAS calidad acreditada, nuevas vacantes. Ferroviarios Argentinos 384. Ciudad. 14|7|C|335|18|7

Arriendos y Cambios

A $ 3.000, casita c|Villa Nueva; con muebles. José Federico Moreno (h). San Lorenzo 332. 15|7|C|609|15|7

A $ 3.000, departamento 6ª Sección; únicamente por 1 año. - José Federico Moreno (h). San Lorenzo 332. 15|7|C|609|15|7

A $ 3.500 casa c|Carril Rodeo d|la Cruz, c|garaje. - José Federico Moreno (h). San Lorenzo 332. 15|7|C|609|15|7

A $ 3.500 salón calle S. Martín; primer piso frontal. José Federico Moreno (h). San Lorenzo 332. 15|7|C|609|15|7

A LIMA SUAREZ alquila casa 5ta. Sección, totalmente amueblada, 2 dorm., telef.. $ 5.500. Patricias Mendocinas 1427 - Ciudad. 14|7|F|75726|16|7

A $ 4.500 cuadra panadería, Maipú (centro). Informes: Federico Moreno (h). San Lorenzo 332. 15|7|C|609|15|7

A ALQUILERES 100% seguridad. Evite problemas de cobranza, cobre puntualmente. Pague o no el inquilino usted cobra igualmente. Estas y otras ventajas ofrecemos; alquile por nuestro intermedio, ganará tranquilidad y seguridad. Visite nuestras oficinas, o solicite tasador sin compromiso. "Provivienda". - Perú 1214. T. 218277 - 255813. 11|7|C|88|31|7

A $ 7.500. Casa cerca San Martín, 4ª, teléfono, 8 hobitaciones y dependencias. "Provivienda". - Perú 1214. 15|7|C|543|15|7

A $ 2.000. Local Av. Colón, p|baja, interno. "Provivienda". - Perú 1214. 15|7|C|543|15|7

A/TENEMOS varios galpones, c| teléfono p|alquilar. "Provivienda". Perú 1214. 15|7|C|543|15|7

A $ 3.000 departamento 2 dormitorios, B|Cano. "Provivienda". - Perú 1214. 15|7|C|543|15|7

A $ 3.500 c|teléfono, casa (centro Tunuyán), 3 dormitorios. "Prrovivienda". Perú 1214. 15|7|C|543|15|7

A DUEÑO directamente busco alquilar casa o departamento, adelanto 1 año alquiler. Teléfono 243235. 15|7|C|17|7

"ALQUILO" departamento amobiado completo, céntrico, frontal, living - comedor, cocina amplia, 2 dormitorios, 2 baños, pesos 8.000 mens. "Benturino". Colón 659 - 246927. No lo pierda. 15|7|F|75874|15|7

ALQUILO galpón tinglado con fuerza motriz y oficinas en San José, pesos 20.000. Inmobiliaria Garibaldi, Garibaldi 464, Teléfono 243397. 15|7|F|76031|15|7

ALQUILO casa de 1 planta en San José, 3 dormitorios, en San José. $ 8.000. Inmobiliaria Garibaldi, Garibaldi 464, Teléf. 244397. 15|7|F|76032|15|7

ALQUILO departamento en Godoy Cruz, frente al Hospital Español, 100 mts. cubiertos, con teléf., pesos, 7.500. Inmobiliaria Garibaldi. Garibaldi 464. Tel. 243397. 15|7|F|76034|15|7

ALQUILO salón céntrico, 100 mts. cubiertos, pesos, 8.500. Inmobiliaria Garibaldi. Garibaldi 464. Tel. 243397. 15|7|F|76033|15|7

ALQUILO antisísmica, 2 plantas, radio céntrico, l|comedor, 3 dor. c|piac. c|comedor, patio, terraza y garage. Cánon $ 850.000. - Llaves: F. J. Sapunar, San Lorenzo 315 - Tel. 290457. 14|7|F|75695|15|7

ALQUILO casa en Luján, ideal para familia, mutual, club o empresa. Inmobiliaria Guiñazú, San Lorenzo 160. 15|7|C|548|15|7

ANTISISMICA, 3 dormitorios, living comedor, departamento servicio, cocina, baño, instalados. Ofrezco. T. 291304. 15|7|C|536|15|7

ALQUILO casa antisísmica, ciudad, 3 dormitorios, c|placares, l|comedor, c|comedor, cochera, baño, patio. Montalto Inmobiliaria. Coronel Díaz 316. 15|7|C|654|655|15|7|D

ALQUILO casa chica a estrenar todos los servicios, $ 4.000 mensuales. T. 221087. 15|7|F|74146|15|7

ALQUILO departamento 2 dorm

Copa América

Chile y Perú juegan mañana en Santiago

SANTIAGO (Chile), 14 (U.P.I.).— Dispuesta a tomarse un desquite de contrastes anteriores, la selección peruana de fútbol enfrentará el miércoles a su similar chilena, al iniciarse las eliminatorias del campeonato sudamericano de fútbol.

Los dos equipos, junto a Bolivia, integran uno de los grupos de las eliminatorias del torneo continental que se reanuda este año en disputa de la Copa América.

El seleccionado peruano, reforzado por tres jugadores que actúan en el extranjero, llegó ayer a Santiago y su entrenador Marcos Calderón fue categórico en afirmar que "venimos a clasificarnos".

El conjunto chileno, en cambio, no podrá contar el miércoles con ninguno de los cuatro futbolistas que juegan en el exterior y que habían sido convocados para "no dar ventajas a Perú".

El campeonato sudamericano de fútbol vuelve después de ocho años con una nueva estructura tipo Copa Libertadores.

Anteriormente los torneos se efectuaban en un solo país, jugando todos contra todos, lo que significaba una competencia de larga duración y alto costo. El último se efectuó en Montevideo en 1967 y lo ganó Uruguay.

Ahora se designaron tres grupos eliminatorios, excluyendo a Uruguay por ser el actual campeón. Los otros son Argentina, Brasil y Venezuela, y Paraguay, Ecuador y Colombia, cuyos ganadores de series se enfrentarán por el título de campeón y vicecampeón, y los perdedores por el tercero y cuarto lugar.

Los futbolistas peruanos no pudieron entrenarse ayer por la lluvia y se limitaron a efectuar algunas caminatas por los jardines de su hotel, pero hoy la práctica fue más intensa en el estadio del club Universidad de Chile.

Mañana esperan concurrir al Estadio Nacional, escenario del partido, para un reconocimiento de la cancha.

Un partido de la selección chilena con Quilmes, de Buenos Aires, fue suspendido ayer por el mal tiempo y para no dañar el campo de juego.

Automovilismo

ADENAU (Alemania), 14. (UPI). — Los pilotos alemanes Harald Grohs y Helmut Kelleners ganaron hoy la carrera para automóviles de gran turismo de Nuerburgring que forma parte del campeonato europeo de coches de turismo.

Repartiéndose la labor de guiar, a bordo de un BMW, cubrieron las 28 vueltas del circuito de 22.8 kilómetros en 4: 05' 55" 7 horas, con una velocidad promedio de 156 kilómetros por hora.

En segundo lugar quedaron Siegfried Mueller, también alemán, y el belga Allain Peltier, en otro BMW.

Otro coche de la misma marca también ganó el tercer lugar.

El Nacional: Bracuto expuso los problemas

BUENOS AIRES, 14. (Télam). — En una reunión realizada en la Secretaría de Deportes del Ministerio de Bienestar Social el subsecretario de aquel departamento de Estado Rodolfo Traversi y el director nacional de Deportes, Virgilio Capaccioni (h), trataron juntamente con el presidente de la AFA, David Bracuto, problemas relacionados con el próximo campeonato Nacional de Fútbol.

Bracuto informó que la organización de dicho certamen origina una serie de dificultades de orden financiero, imposible de solucionar por parte de la AFA y de los clubes que participarán en dicho torneo.

Aclaró que por lo tanto la única forma de disputar normalmente el Nacional es con el aporte de fondos provenientes del Prode.

Tanto Traversi como Capaccioni escucharon la exposición de Bracuto y aseguraron que proximamente se dará un corte definitivo al tema.

Practicó la selección argentina de fútbol

BUENOS AIRES, 14 (NA). — En el campo de deportes de la Unión de Obreros y Empleados Municipales practicó hoy la selección nacional que el viernes próximo jugará en Montevideo con su similar uruguaya.

Estuvieron presentes Filiol, J. J. Lopez, Alonso y Passarella, de River Plate; Tarantini, Trobbiani, García Cambón y Ferrero, de Boca; Galván y Bocchini, de Independiente; Asad y Troncoso, de Vélez; Lavolpe, de Banfield; Rocchia, de Ferro; y Ortiz, de San Lorenzo.

Se notó solamente la ausencia de Paolino, Carrascosa y Housemann, de Huracán que se encuentran, en Paraguay.

En general se realizó un trabajo liviano y gimnasia que se prolongó por espacio de casi una hora y media, quedando establecido que mañana a las 15.30 el plantel seleccionado disputará un encuentro amistoso de práctica en River contra Nueva Chicago.

Posteriormente se concentrarán en el hotel Nogaró de esta capital y el jueves a las 10.15 emprenderán vuelo hacia Montevideo desde el aeroparque metropolitano para jugar en el estadio Centenario el viernes a las 15.30 (hora argentina).

* * *

Horacio Cordero, de Argentinos Júniors, acaba de ser transferido al Racing, de Santander, España, por la contundente suma de 500 millones de pesos viejos, según anunciaron los directivos de la institución de la Paternal, indicando que también se había concretado el pase de Dardo Urchevich al Cúcuta de Colombia por 140 millones de pesos (70 de los cuales le corresponden a River Plate).

* * *

San Lorenzo está a punto de concretar otro distante del fútbol local: el jueves viajaría a Colombia para disputar una serie de amistosos, por lo cual el domingo contra Vélez Sársfield presentaría un equipo de emergencia —al menos más de emergencia que el titular— conformado por elementos de divisiones inferiores.

* * *

El partido televisado del viernes próximo será el que disputen Racing y Unión de Santa Fe, en tanto que Chacarita Júniors y Boca adelantaron para el sábado su compromiso por la próxima fecha, en cancha de Vélez Sársfield.

El Bayern no jugaría con Independiente

MUNICH, 14. (Télam-AFP). — El Bayern de Munich, poseedor de la copa Europea de los clupes campeones de fútbol sigue decidido a renunciar a disputar la copa Intercontinental de clubes contra el club argentino, Independiente.

En consecuencia, el Bayern lanzó un desafío al Dynamo de Kiev, poseedor de la copa de los vencedores de copa, para organizar dos encuentros (ida y vuelta), es decir una especie de "super copa" europea.

El club soviético no respondió aún a la propuesta de los Bavaros.

Guía deportiva

Arbitros de fútbol

Comunicó la Asociación Mendocina de Arbitros de Fútbol, que se encuentra reabierta la inscripción para todos aquellos aficionados que deseen iniciarse en la actividad referil.

Aniversario

El próximo viernes a las 21, se servirá en el salón de actos del Instituto Leonardo Murialdo, la cena celebratoria del 33º aniversario de la fundación del club "Canario".

Básquetbol

Mañana proseguirá la disputa del torneo de básquetbol masculino "Esteban Giuberti". En las instalaciones de A.M.S.A. jugarán a las 20.30 Mendoza de Regatas y el Seleccionado de primera "B" y a las 21.15 lo harán General San Martín y Atenas.

Cena

Para el viernes está prevista la realización de la "Gran Cena de la Amistad en el Deporte", con la que los "cones del Este" festeja la distinción de "El mejor público deportivo", de que fuera objeto Atlético San Martín en el Torneo Nacional 1974. El acto se llevará a cabo en el gimnasio del Barrio San Pedro.

Torneos "Evita" y "Hombre Nuevo"

Prosigue la actividad en los torneos "Evita" y "Hombre Nuevo" en los distintos departamentos. En Maipú, se jugará handbol hoy desde las 16: Las Panteras vs. Escuela Deportiva "A" y E.T.I.E.C. vs. Escuela Deportiva "B", en el Centro Municipal de Deportes.

En Giol había básquetbol femenino "Evita'. A las 16 lo harán Escuela Nacional de Comercio vs. E.T.I.S.C. en cadetes y a las 17 lo harán Escuela de Comercio vs. Escuela Deportiva de Básquetbol, en juvenil.

En la Capital se jugará vóleibol mañana, por la categoría juvenil femenino. A las 19.30 lo harán Fray M. Esquiú vs. Normal y a las 21, se enfrentarán Dirección de Educación Física vs. Manchester.

Edictos Judiciales

EDICTO. — Caja de Seguro Mutual Ley 1828, cita cinco (5) días beneficiarios María Ignacia Rosalba Aguilera de Peña y Lillo, para reclamos derechos seguro mutual. - Antonio Eduardo Schillagi, Director Gerente.

12|7|C|819|16|7

EDICTO DE REMATE. — Ricardo Pelegrina, Martillero mat. 1331, rematará orden Juez Paz Maipú, 16 Julio 11 horas, Estrados Juzgado, autos 33.217 "Impagliazzo Héctor c|Francisco Acevedo, e. tip.", Combinado marca Ranser, mod. C-915/A estado que se encuentra. Sin base, mejor postor Seña 10%, saldo aprobado remate. Informes Secretaría Moricci. - Ver: P. Argentinas 287, Maipú.

14|7|C|61|16|7

EDICTO. — Exp. D.G.I. Nº 123311 Cantero S.A. perforó en su propiedad en Carrizal, Luján, en 0.00 a 90 m.: diámetro 10". Empresa perf.: Tecnicagua S.A.

14|7|C|700|15|7

EDICTO. — Primer Juzgado Civil, San Martín, cita herederos y acreedores de Paulina Contestábile de Sozzi, comparendo 18 de agosto, 12 horas, Pedro Conrado Gianello, secretario.

9|7|F|73840|21|7|A

EDICTO. — Juez Tercer Juzgado Civil, expediente 107.199 inicio por "Galvez Oscar y otra c|Miguel Grosso y Josefa Samparisi de Grosso, por escrituración", notifica siguiente resolución: De la acción instaurada: Traslado a los demandados por veinte días, para que comparezcan, respondan y constituyan domicilio legal dentro del radio de este Juzgado, bajo apercibimiento de ley (arts. 21, 74, 75, 165 y concordantes C. P. Civil). Arnaldo Andrés Frigerio, Secretario.

11|7|C|522|15|7|A

EDICTO. — Primer Juzgado Civil - Tercera Circunscripción Judicial, cita herederos y acreedores de Juaire Emilio, audiencia doce de agosto próximo a las doce horas. - Esc. Act. Pedro Conrado Gianello, Secretario.

11|7|C|40|11|8|A.

EDICTO. — Caja de Seguro Mutual Ley 1828, cita cinco (5) días beneficiarios Carlina Amalia Calle Vda. de Zanona para reclamos derechos seguro mutual. - Antonio Eduardo Schillagi Director Gerente Caja de Seguro Mutual.

15|7|C|117|19|7

EDICTO. — Juez Primer Juzgado Civil, cita y emplaza herederos y acreedores de María Isabel Jofré de Olmos comparendo veintiseis de agosto próximo a las diez horas. Expte. Nº 118.261. - Luis A. Benvenuto, Secretario.

15|7|C|736|12|8|A

EDICTO. — Juez Primer Juzgado Civil cita y emplaza herederos de Pedro Martín Muffatti comparendo veintiseis de Agosto próximo a las once horas. Expte. Nº 118.253. Luis A. Benvenutto, Secretario.

15|7|C|735|12|8|A

EDICTO. — Juez Décimo Juzgado Civil cita herederos y acreedores María Agustina Fontagnol y Alberto Enrique Bleuss comparendo diecinueve de agosto próximo nueve horas. Expte. 10191. - Juan Carlos Calderón, Secretario.

15|7|C|193|12|8|A

EDICTO. — Juez Trece Civil cita herederos y acreedores de Isabel Encarnación Sánchez Porsue", al comparendo del día trece de agosto próximo a las ocho treinta hs. Autos nº 61.836. - Oscar Balmes, Secretario. 15|7|C|856|12|8 A

EDICTO. — Juez Noveno Civil cita emplaza herederos acreedores de Rosa Clementina Morsucci comparendo dieciocho agosto próximo nueve horas. Expte. 102058. - Juan Gutiérrez Cassabe, Secretario.

15|7|C|739|12|8|A

EDICTO - Agrimensor Filoteo A. Valentini, mensurará 1.105,17 m2. propiedad José Daniel Basaez, calle Medrano (727,30 m. al Oeste de calle Viamonte), Chacras de Coria, Luján. Julio 22, hora 10.

15|7|C|626|17|7

EDICTO - Caja de Seguro Mutual Ley 1828, cita cinco (5) días beneficiarios Nicolás Segura Oviedo, para reclamos derechos seguro mutual. Carlos Raúl Nanclares, Subgerente a cargo de la gerencia.

15|7|C|620|19|7

LICITACIONES

MINISTERIO DE ECONOMIA

Corporación de Empresas Nacionales

FERROCARRILES ARGENTINOS

LINEA GENERAL SAN MARTIN

LICITACION PUBLICA Nº 250/75

Contratación de los servicios de limpieza, lavado y desinfección de coches de pasajeros y furgones en Estación San Juan.

APERTURA: 25/7/75 - 11 horas.
VALOR DEL PLIEGO: $ 300,00.

LICITACION PUBLICA Nº 251/75

Contratación de los servicios de limpieza y desinfección de la Estación Mendoza y dependencias y oficinas de Superintendencia de Tráfico Mendoza.

APERTURA: 25/7/75 - 10 horas.
VALOR DEL PLIEGO: $ 250,00.

RETIRO DE PLIEGOS:

—**EN BUENOS AIRES:** Departamento Aprovisionamiento (Divimento Aprovisionamiento (División Compras - Oficina Venta sión Compras - Oficina Venta de Pliegos), sito en Estación de Pliegos), sito en Estación Santos Lugares |ALIANZA), de Santos Lugares |ALIANZA), de lunes a viernes, de 8 a 13 hs. lunes a viernes, de 8 a 13 hs.

—**EN MENDOZA:** Almacén General (Departamento Aprovisionamiento), sito en la calle Sulpamiento), sito en la calle Sulpacha 45 (Ciudad de Mendoza), de cha 45 (Ciudad de Mendoza), de lunes a viernes, de 8 a 13 hs. lunes a viernes, de 8 a 13 hs.

—**EN SAN JUAN:** Inspección de Tráfico (Estación San Juan), de lunes a viernes, de 8 a 13 hs.

PRESENTACION Y APERTURA DE PROPUESTAS: En Buenos Aires, Departamento Aprovisionamiento (División Compras - Oficina de Aperturas Nº 208 - 2º Piso), de lunes a viernes, en horario de 7.30 a 14 horas.

D. O. y E. A.

15|7|F|75815|17|7

MINISTERIO DE ECONOMIA
CORPORACION DE EMPRESAS NACIONALES
YACIMIENTOS PETROLIFEROS FISCALES
DESTILERIA LUJAN DE CUYO

LICITACION PUBLICA 70 - Nº 155

Llámase a LICITACION PUBLICA para PROVISION DE TRES (3) POP-UP NAFTERAS 0 Km.

APERTURA: Día 31 de julio de 1975, a las 12 horas, en Y.P.F., Destilería Luján de Cuyo.

PLIEGOS: Administración Destilería Luján de Cuyo (Compras y Contrataciones), en días hábiles de lunes a viernes de 8 a 12 hs.

VALOR DEL PLIEGO: VEINTE PESOS ($ 20,00).

15|7|F|75805|24|7

GOBIERNO DE LA PROVINCIA DE SAN JUAN
BANCO INTERAMERICANO DE DESARROLLO
SECRETARIA de ESTADO de OBRAS y SERVICIOS PUBLICOS
Departamento de Hidráulica

Licitación Pública Nº 45

Licitación Pública, dentro del ámbito nacional, para "Estudios y Proyectos de Canales", Obras con financiación del Banco Interamericano de Desarrollo.

Por disposición del Honorable Consejo del Departamento de Hidráulica de la Provincia, llámase a Licitación Pública para la ejecución de "Estudios y Proyectos de los Canales: "Tercero", del Departamento San Martín, y "Mogote Este, Pastoriza, Isla Mogote Viejo, Cordero, Olmos y Maradona", del Departamento Chimbas.

MONTO DE LOS HONORARIOS: $ 588.560,00.
MONTO DE LOS GASTOS ESPECIALES: A COTIZAR

La apertura de esta Licitación se realizará el día 18 de Agosto de 1975 a las 10 horas, ante la Mesa de Hacienda que funcionará en el edificio del Departamento de Hidráulica de la Provincia, calle Agustín Cnecco s/n. Villa del Carril, S. Juan. Pliegos y Bases pueden obtenerse en la Oficina de Licitaciones de la Repartición, sita en el domicilio anteriormente citado, y en Casa de San Juan en Buenos Aires, calle Maipú 331, Capital Federal

VALOR DEL PLIEGO: $ 100,00.

5|7|F|73473|15|7|A

Gobierno de la Intervención Federal en Mendoza
Ministerio de Bienestar Social

INSTITUTO PROVINCIAL DE LA VIVIENDA

Llámase a licitación pública, para el día y hora que a continuación se detalla, por la compra de materiales áridos, con destino a la fábrica de bloques.

EXPEDIENTE: 1183-E-75.
DIA: 31-JULIO-1975.
HORA: 11.

Los pliegos de condiciones se encuentran a disposición de los interesados en la sede del Instituto Provincial de la Vivienda, sita en la calle Emilio Civit 642, en horario de 8 a 13.

9|7|F|73845|15|7|A.

Guillermo Cano se impuso en minibásquet

Se jugó en cancha de Guillermo Cano un partido de minibásquetbol entre el quinteto local y su similar de Honor y Patria. Venció Cano por 40 a 8. La amplia diferencia en el marcador reflejó a las claras la superioridad demostrada en todo momento por Cano. Por su parte Honor y Patria solo se limitó a correr, debido a que enfrentó en esta oportunidad a un conjunto que supo jugar con más orden y logró tantos con suma facilidad.

Los equipos

Guillermo Cano (40): A. Ochoa, D. Villadas, D. Argumedo, G. Méndez, O. Cairone, S. Hernández, E. Conill, A. Rosas, E. Elizondo y G. Aleva.

D.T.: R. Mansini.

Honor y Patria (8): F. Apiolazza, W. Palma, M. Arribusi, D. Díaz, L. Quevara, M. Delgado, C. Torres, L. Ríos, J. Velázquez y L. Cairone.

Director técnico: C. Apiolazza.

Arbitro: Pedro Jaliff.

Empate

Un interesante y emotivo partido de minibásquetbol brindaron Obras Sanitarias y Villa Hipódromo en cancha de los primeros.

El encuentro finalizó igualado en 33 tantos. En esta categoría se permite el empate, sin recurrir a tiempo suplementario como en las otras categorías del básquetbol. La paridad, la logró el local en el último segundo de juego, por mediación de su mejor jugador Luis Marcilla. En los primeros minutos de juego, había prevalecido Villa Hipódromo, que con un juego más simple que el de su rival se distanció en el tanteador. La igualdad final resultó justa por lo que realizaron ambos equipos.

Los equipos

Obras Sanitarias (33): J. Cardona, S. Romera, G. González (Cap.) 6, D. Fabrigue y M. Porfili (formación inicial), C. Gudiño 4, G. Marcilla 1, M. Vicaria 4, P. Aranas y L. Marcilla 16. D. T: Waldino Lorente.

Villa Hipódromo (33): R. Brotta 18, Lazcano, R. Picallo, J. Moyano 2 y R. Baigorria (Cap.) 6 (formación inicial), C. Videla, F. Sisteró, M. Busto 3, A. Davison 2 y G. Zapata 2. D. T.: Roberto Oliva.

Arbitros: Juan De Luca y Ariel Robledo.

Escalafón mundial de boxeo

Según el CMB, Galíndez y Monzón no son campeones

NUEVA YORK (Especial para LOS ANDES). — Parece decir: "Tiren contra los argentinos", el último escalafón del Consejo Mundial de Boxeo, dado a conocer por el caprichoso señor Velázquez, presidente de esa organización. Velázquez que es el único hombre en el mundo que desconoce a Carlos Monzón como campeón, reitera en la clasificación del mes pasado toda su indiferencia para el pugilismo argentino. El único de los pocos púgiles argentinos que más o menos se ubica en los lugares de privilegio es Oscar "Ringo" Bonavena que a pesar de su larga inactividad con hombres famosos, figura en el sexto lugar entre los pesados. Lo increíble sigue a continuación. Víctor Galíndez, campeón mundial según la Asociación Mundial de Boxeo, no solo es desconocido sino que se lo ubica en el segundo lugar detrás de Bob Cassidy un hombre derrotado por Jorge Victor Ahumada, tras una soberana paliza. Ahumada precisamente es colocado cuarto sin tenerse en cuenta sus antecedentes y detrás de Ritchie Kates (Estados Unidos), un hombre que solo conoce Velázquez.

Rodrigo Valdez continúa rey de los medianos y Carlos Monzón continúa bajando. Ahora está segundo. En primer lugar ubica a Gratien Tonana, otro nombre para decir: mucho gusto... Después el señor Velázquez recuerda que existe Miguel Angel Castellini y lo ubica en el 10 lugar de los medianos júniors sin que sean reconocidos sus antecedentes. Y por último se acuerda de Carlos María Giménez, otro argentino que ya está de vuelta y lo coloca décimo. Después nada más: ni Echegaray, ni Agüero, ni Campanino... Ni nadie y para terminar en un hecho casi gracioso, se desprende que el Consejo Mundial de Boxeo no conoce más que a nueve moscas y en el décimo lugar de los más chiquitos ubica a Reynaldo Romero, como paraguayo. Somero, si no se trata de un homónimo, es argentino, misionero para más datos y hace 15 días perdió en Mendoza frente a Raúl Pérez. Algo para no creer pero efectivamente veraz. Basta leer la lista que a continuación transcribimos y que llegó a todo el mundo a través de la agencia noticiosa UPI. Leer entonces y reir. Estas son las ubicaciones.

Miguel Angel Castellini. El pampeano, que en un tiempo vivió en Mendoza, es recordado por el Consejo Mundial de Boxeo.

Peso pesado

Campeón: Muhammad Alí
Retadores: 1º) Joe Frazier, (Estados Unidos); 2º) George Foreman, (Estados Unidos); 3º) Ken Norton, (Estados Unidos); 4º) Joe Bugner, (Gran Bretaña); 5º) Howard Smith, (Estados Unidos); 6º) Oscar Bonavena, (Argentina); 7º) Ron Lyle, (Estados Unidos); 8º) Jimmy Smith, (Estados Unidos); 9º) Henry Clark, (Estados Unidos); 10º) Bunnie Johnson, (Gran Bretaña).

Peso medio pesado

Campeón: John Conteh, (Gran Bretaña).

Retadores: 1º) Bob Cassidy, (Estados Unidos); 2º) Víctor Galíndez, (Argentina); 3º) Ritchie Kates, (Estados Unidos), 4º) Jorge Ahumada, (Argentina); 5º) Alvaro Yaqui López, (Estados Unidos); 6º) Domenico Adinolfi, (Italia); 7º) Lonnie Bennett, (Estados Unidos); 8º) Pierre Fourie, (Sudáfrica); 9º) Aldo Travesaro, (Italia); 10º) Tom Bethea, (Estados Unidos).

Peso mediano

Campeón: Rodrigo Valdez (Colombia).

Retadores: 1º) Gratien Tonana, (Francia); 2º) Carlos Monzón, (Argentina); 3º) Kevin Finnegan, (Gran Bretaña); 4º) Vito Antuofermo, (Estados Unidos); 5º) Tony Licata, (Estados Unidos); 6º) Luis Xabre, (Francia); 7º) George Cooper, (Estados Unidos); 8º) Max Cohen, (Francia); 9º) Shaco Memba, (Zaire); 10º) Rudy Robles, (Estados Unidos)

Peso mediano júniors

Campeón: Miguel de Oliveira, (Brasil).

Retadores: 1º) Elisha Obed (Bahamas); 2º) Echard Dagge, (Alemania); 3º) Oscar Albarado, (Estados Unidos); 4º) Sea Rominsin, (Costa de Marfil); 5º) Charkey Ramon, (Australia); 6º) Jaedo Yuh, (Corea); 7º) José Luis Durán, (España); 8º) Maurice Hope, (Gran Bretaña); 9º) Franz Csandi (Austria); 10º) Miguel A. Castellini, (Argentina).

Peso medio mediano

Campeón: José Nápoles (México). **Retadores:** 1) John H. Stracey (Gran Bretaña); 2) Armando Muñiz (Estados Unidos); 3) Bruno Arcari (Italia); 4) Rocky Mattioli (Australia); 5) Angel Espada (Puerto Rico); 6) Joseph Bessala (Camerun); 7) Clyde Gray (Canadá); 8) Shojo Tsusimoto (Japón); 9) Carlos Obregón (Colombia); 10) Germán Lenaitre (Francia).

Peso medio mediano júniors

Campeón: Pedro Fernández (España). **Retadores:** 1) Antonio Cervantes (Colombia); 2) Monroe Brooks (Estados Unidos); 3) Héctor Thompson (Australia); 4) Sansak Muangsurin (Tailandia); 5) Esteban de Jesús (Puerto Rico); 6) Joseph Kumpwani (Zaire); 7) Joao Henrique (Brasil); 8) Tony Ortiz (España); 9) Carlos M. Giménez (Argentina); 10) Bernardo Prada (Colombia).

Peso liviano

Campeón: Gattu Ishimatsu (Japón). **Retadores:** 1) Roberto Durán (Panamá); 2) Tury Pineda (México); 3) Leoncio Ortiz (México); 4) Shinji "Buzzsaw" Yamabe (Japón); 5) Ken Buchanan (Gran Bretaña); 6) Morito Kakshiwaba (Japón); 7) Jonathan Dele (Nigeria); 8) Miguel Bertruz (Colombia); 9) Alvaro Rojas (Costa Rica); 10) Yung Hoyo (Corea).

Peso liviano júnior

Campeón: Kuniaki Shibata (Japón). **Retadores:** 1) Svein Paulsen (Noruega); 2) Tyrone Everett (Estados Unidos); 3) Hugo Barraza (Colombia); 4) Antonio Puddu (Italia); 5) Ben Villaflor (Filipinas); 6) Rigoberto Riasco (Panamá); 7) Ray Lunny III (Estados Unidos); 8) Alfredo Escalera (Puerto Rico); 9) Leonel Hernández (Venezuela); 10) Samuel Serrano (Puerto Rico).

Peso pluma

Campeón: Rubén Olivares, (Estados Unidos). **Retadores:** 1º) Alexis Arguello (Nicaragua); 2º) David Kotey, (Ghana); 3º) Bobby Chacón, (Estados Unidos); 4º) Royal Kobayashi, (Japón); 5º) Octavio Famoso Gómez, (México); 6º) Art Hafey, (Estados Unidos); 7º) Rosalio Muro, (México); 8º) Elio Cotena, (Italia); 9º) Vicente Blanco, (Nicaragua); 10º) Fel Clemente, (Filipinas).

Peso gallo

Campeón: Rodolfo Martínez, (México). **Retadores:** 1º) Carlos Zárate, (México); 2º) Rafael Herrera (México); 3º) Alfonso Zamora, (México); 4º) Venice Borkorsor, (Tailandia); 5º) Suley Shittu, (Ghana); 6º) Thanomjit Sukotai, (Tailandia); 7º) Daniel Triulaire, (Francia); 8º) Hisami Numata, (Japón); 9º) Néstor Jiménez, (Colombia); 10º) José Murillo, (México).

Peso mosca

Campeón: Miguel Cantó (México). **Retadores:** 1º) Ignacio Espinal, (República Dominicana); 2º) Betulio González, (Venezuela); 3º) Alberto Morales (México); 4º) Shoji Oguma, (Japón); 5º) Jiro Takada, (Japón); 6º) Erbito Salavarria, (Filipinas); 7º) Alfonso López, (Panamá); 8º) Susumo Hanagata, (Japón); 9º) Martín Vargas, (Chile); 10º) Reynaldo Romero, (Paraguay).

Karpov

MOSCU, 14. (Télam-Efe). — El campeón mundial de ajedrez, el soviético Anatoly Karpov, ha declarado hoy en Moscú que el reglamento para la final del campeonato del mundo deberá modificarse, en el sentido de reducir el número de partidas.

Karpov añadió que esa modificación debe adoptarse en el próximo congreso de la Federación Internacional de Ajedrez.

Héckey sobre césped

Unión y Peumayén con la victoria

Se completó la décimosegunda fecha del torneo oficial de hóckey sobre césped de primera división. En la misma se produjeron novedades de interés. Ambos punteros, Yerutí y Murialdo, sufrieron sendas derrotas ante Unión y Peumayén respectivamente. De acuerdo a eso Peumayén pasó a comandar las posiciones a una unidad de Yerutí y Murialdo, luego se ubican Liceo y Unión Club.

Se registraron los siguientes resultados: en Rayén Curá, Unión 1, Yerutí Hóckey Club 0; en Luján, Peumayén 1, Murialdo 0 y en Bermejo, Andino 3, Universitarios de San Juan 1.

Unión consiguió una importante victoria, mediante gol de Marta Rodríguez, cuando sólo faltaban escasos minutos de juego. El partido en general fue de trámite mediocre y parejo. Salvo la última parte del primer tiempo donde existió claro dominio del local, el resto mostró acciones equilibradas. Sin mayor peligro para las vallas transcurrió el encuentro. Liliana Manjón, en el último minuto, perdió de igualar ante una atajada de Segura, en evidente infracción, cuando iba a efectuar el remate final.

Unión (1): Segura, Bustos, Segura, Figueroa, Acosta, Gómez, Rodríguez, Acosta, Brandi, Delfino y Vidal.

Yerutí (0): Sánchez, Merlo, Lucero, Iztueta, Domínguez, Manjón, Herrera, Jurín, Zavala, Yanzón y Behler.

Ricardo Cano venció a Scotti en Venezuela

CARACAS, 14 (UPI). — El argentino Ricardo Cano derrotó por 6-1 y 6-0 al venezolano Marcelo Scotti en el partido inaugural del VII Torneo Abierto Internacional de Tenis organizado por el centro Italo - Venezolano.

Lo insólito en la competencia que comenzó ayer fue la ausencia de los mexicanos Vicente Zarazúa y Roberto Chávez, quienes no se presentaron a sus respectivos compromisos frente a los venezolanos Mark Pappas y José Luis Blanco, respectivamente.

En otro partido el veterano Ivo Pimentel, que ahora juega en representación de las Antillas Holandesas, perdió ante su compatriota venezolano Ivano Romano por 3-6, 7-6 y 6-3.

Los otros resultados fueron. Luis Baraldo (México) venció a Daniel Scotti (Venezuela) por 6-1 y 6-1. José García (España) a Pedro Poveda (Venezuela) por 6-3 y 6-2; Piero Tocci (Italia) a Carlos Suero (Venezuela por 6-4 y 6-2; Salvador Cabezas (España) a Vicente Vallenilla (Venezuela) por 6-0 y 6-1; El venezolano Gerry Gómez venció por 6-3 y 6-4 a su compatriota Ramón Blanco.

PRODE: perspectivas

CONCURSO Nº 149

Juega los días 18, 19 y 20 de Julio

Partido 1: Rácing - Unión

Estadística: jugaron 7 partidos en total. Racing ganó 4 (goles), Unión 2 (13 goles) y 2 empatados. local Racing: jugaron 3 partidos. Racing ganó 2 (7 goles), Unión ninguno (2 goles) y 1 empatado.

Por su mejor campaña, Unión es favorito al triunfo. Por jugarse en Avellaneda, puede colocarse un doble. Pronóstico: empate y visitante. Metro 1975, primera rueda: en Santa Fe ganó Unión por 7-1.

Partido 2: Estudiantes - Argentinos

Estadística: jugaron 49 partidos en total. Estudiantes ganó 23 (93 goles), Argentinos 17 (78 goles) y 9 empates. Local Estudiantes: jugaron 24 partidos. Estudiante ganó 18 (58 goles), Argentinos 4 (37 goles) y 2 empates.

Estudiantes es favorito por ser local y por su mejor campaña. Pero Argentinos, amenazado por el descenso, impone un doble. Pronóstico: ganador local y empate. Metro 1975, primera rueda: en La Paternal ganó Argentinos 2-1.

Partido 3: Vélez Sársfield - San Lorenzo

Estadística: jugaron 86 partidos en total. Vélez ganó 20 (112 goles), San Lorenzo 42 (160 goles) y 24 empates. Local Vélez: jugaron 33 partidos. Vélez ganó 13 (56 goles), San Lorenzo 14 (64 goles) y 11 empates.

Otro local favorito, Vélez, por su gran campaña en la segunda rueda. La estadística en Liniers impone un doble. Pronóstico: local y empate. Metro 1975, primera rueda: en Roedo ganó Vélez por 2-1.

Partido 4: Colón - Témperley

Estadística: la única vez que se enfrentaron en primera división fue en la rueda inicial del Metro 1975: en Témperley, empataron sin goles.

Colón es gra favorito. Juegan en Santa Fe y tiene una campaña netamente superior a la de Témperley. Pronóstico: gana local.

Partido 5: Chacarita - Boca

Estadística: jugaron 81 partidos en total. Chacarita ganó 14 (91 goles), Boca 48 (175 goles) y 19 empates. Local Chacarita: jugaron 40 partidos. Chacarita ganó 11 (54 goles), Boca 17 (59 goles) y 12 empates.

Gran campaña de Boca en la segunda rueda. Chacarita ocupa posiciones muy por debajo en la tabla respectiva. Pronóstico: gana visitante. Metro 1975, primera rueda: en la Bombonera ganó Boca por 4-0.

Partido 6: Rosario Central - N. O. Boys

Estadística: jugaron 75 partidos en total. Central ganó 24 (103 goles), Newell's 20 (90 goles) y 31 empates. Local Central: jugaron 33 partidos. Central ganó 11 (47 goles), Newell's 5 (32 goles y 17 empates.

Los dos tienen similar puntaje. Ventaja para Central por ser local. La condición de clásico obliga a un doble. Pronóstico: local y empate. Metro 1974, primera rueda: en cancha de Newell's empataron 1-1.

Partido 7: River - Atlanta

Estadística: jugaron 72 partidos en total. River ganó 49 (183 goles), Atlanta 10 (77 goles) y 13 empates. Local River: jugaron 34 partidos. River ganó 24 (106 goles), Atlanta 4 (37 goles) y 6 empates.

River es favorito. Juegan en el Monumental y su capacidad futbolística es muy superior a la de Atlanta. Pronóstico: gana local. Metro 1975, primera rueda: Atlanta fue local en Velez: ganó River 3-2.

Partido 8: Bánfield - Ferro

Estadística: jugaron 39 partidos en total. Pánfield ganó 7 (39 goles), Ferro 15 (63 goles) y 17 empates. Local Bánfield: jugaron 19 partidos. Bánfield ganó 5 (23 goles), Ferro 4 (21 goles) y 10 empates.

Ferro tiene mejor campaña, pero la condición de local de Bánfield y su necesidad de puntos impone un doble. Pronóstico: empate y visitante. Metro 1975, primera rueda: en Caballito Ferro ganó 3-2.

Partido 9: Huracán - Gimnasia

Estadística: jugaron 81 partidos en total. Huracán ganó 34 (157 goles) Gimnasia 31 (139 goles) y 16 empates. Local Huracán: jugaron 40 partidos. Huracan ganó 22 (87 goles), Gimnasia 14 (56 goles) y 4 empates.

Huracán es favorito por su condición de local y porque cuenta con una línea futbolística superior a la de Gimnasia. Pronóstico: gana local. Metri 1975, primera rueda: en La Plata empataron 1-1.

Partido 10: All Boys - Independiente

Estadística: jugaron 3 partidos en total. All Boys no ganó ninguno (sin goles). Independiente 2 (2 goles) y 1 empatado. Local All Boys: jugaron un partido que ganó Independiente 1-0.

Pese a ser visitante, Independiente tiene más chance por su mejor conformación futbolística. Pronóstico: gana visitante. Metro 1975, prifera rueda: en Avellaneda empataron sin goles.

Partido 11: Comunicaciones - San Telmo

Estadística: jugaron 18 partidos en total. Comunicaciones ganó 6 (20 goles), San Telmo 8 (31 goles) y 4 empates. Local Comunicaciones: jugaron 9 partidos. Comunicaciones ganó 5 (13 goles), San Telmo 2 (9 goles) y 2 empates.

Gran campaña de San Telmo en primera B, en contraposición a la muy mala que viene realizando Comu. Pronóstico: gana visitante. Primera B 1975, primera rueda: en su cancha, San Telmo ganó 3-2.

Partido 12: Arsenal - Estudiantes de Bs. As.

Estadística: jugaron 22 partidos en total. Arsenal ganó 8 (31 goles), Estudiantes 6 (27 goles) y 8 empates. Local Arsenal: jugaron 11 partidos. Arsenal ganó 6 (20 goles). Estudiantes 2 (9 goles) y 3 empates.

Mejor campaña de Arsenal, especialmente por contar con delantera más productiva que la de Estudiantes. Pronóstico: gana local. Primera B 1975, primera rueda: en cancha de Estudiantes ganó Arsenal por 1-0.

Partido 13: Dock Sud - Deportivo Italiano

Estadística: jugaron 34 partidos en total. Dock Sud ganó 10 (41 goles), Italiano 14 (49 goles) y 10 empates. Local Dock Sud: jugaron 17 partidos. Dock Sud ganó 8 (25 goles), Italiano 2 (14 goles) y 7 empates.

Equipo de similar potencial. Más chance para Dock Sud por ser local, pero igualmente corresponde un doble. Pronóstico: local y empate. Primera B 1975, primera rueda: Italiano fue local y empataron 1-1.

CORREO ARGENTINO MENDOZA
Concesión Nº 47/Dto. 8º
Tarifa Reducida
Concesión Nº 228
Franqueo a Pagar

LOS ANDES

MENDOZA — Martes 15 de Julio de 1975 — Año XCIII — Núm. 30.98

Boxeo en la Asociación

Confirmado, González y Cabral el viernes

Confirmó a LOS ANDES, el promotor Leonardo Paludi, el programa del próximo viernes que se realizará en la Asociación Mendocina de Boxeo, de calle Mitre 1771. Paludi que ya había adelantado el combate de fondo a cargo del invicto mendocino Manuel González y el campeón pampeano de los medio medianos, Luis Horacio "Golepa" Cabral, le agregó ahora los combates preliminares y el de semifondo.

En los preliminares combatirán, según expresó Paludi, aficionados de real categoría, en el semifondo lo harán Modesto Gómez y Lilfonso Calderón. Este combate se realizará en la categoría gallo y tendrá una duración de 8 rounds de tres minutos de pelea por uno de descanso.

Los precios de las entradas que se pondrán en venta el jueves a las 10, serán los siguientes: ring side $ 100; palco $ 80; plateas $ 60; populares $ 20 y damas, niños y conscriptos $ 10.

González - Gómez

Los dos mendocinos que próximamente se presentarán en la velada regreso de Nicolino Locche en el Luna Park de Buenos Aires son, sin lugar a dudas, figuras de atracción para el público de nuestra provincia.

Modesto Gómez. El gallito mendocino, el viernes en el semifondo. Un púgil con futuro.

Tanto Manuel González como Modesto Gómez intensificaron ayer su preparación bajo la atenta mirada de Francisco Bermúdez. González y Gómez, luego del entrenamiento, dejaron la sensación de estar en excelente estado para los difíciles combates que les espera. Dijeron que se muestran más que confiados en obtener triunfos resonantes, para llegar así el 9 de agosto al Luna Park de Buenos Aires, fortificados por esas posibles victorias. Los dos trabajaron liviano en guantes con el "Intocable" Nicolino que ayer también volvió a los entrenamientos.

Gimnasia vs. Argentino se jugaría el 19

Se reunirá hoy, desde las 21, el consejo directivo de la Liga Mendocina de Fútbol. Deberá decidir sobre el desglose de la 19ª fecha del torneo de primera "A". La comisión programa de partidos, aconsejaría el partido entre Gimnasia y Argentino para abrir el sábado esa fecha. También sesionará el tribunal de penas y extraoficialmente se supo que podría darse a conocer el fallo sobre la protesta de puntos de Gimnasia a Maipú.

Renunció Abel Sklate

A raíz de ciertas hostilidades que recibió el domingo, por parte de un sector muy minúsculo de simpatizantes del club Argentino, presentó su renuncia al cargo de entrenador "Albiceleste", Abel Domingo Sklate. La renuncia la presentó anoche y entregó una copia a los medios de difusión. Textualmente Sklate señala en esa nota lo siguiente:

"Por la presente me dirijo a la comisión directiva del club A. Argentino, para elevarle mi renuncia al cargo de director técnico de esa institución.

"Fundamento dicha renuncia por el hecho de que simpatizantes de dicha institución al concluir el partido contra Boca de Bermejo, se dirigieron hacia mi persona con insultos por el motivo de no incluir en el primer equipo al jugador señor Alfredo Lucero, no tolerando como técnico tal actitud debido a que en el lugar del citado jugador se desempeña un valor de la calidad y capacidad con un futuro excepcional, dado su juventud (Raúl Zollorza, 20 años).

"Hago conocer a la opinión pública en general, que cuando me hice cargo del primer equipo, en conversación con los miembros de la comisión directiva y subcomisión de fútbol el lema era de trabajo y con una colocación de mitad de tabla dándonos por satisfechos, en la actualidad el equipo se encuentra ubicado a dos puntos del primero que marcha en la tabla y la división cuarta puntera con cuatro puntos de ventaja sobre el segundo, dando a entender con ésto que se cumplió con lo programado.

"Agrego que a la institución se han incluido para la campaña del corriente año tres jugadores, a saber, Millán, Domínguez y Herrera, los cuales con la venta a préstamo de Pezzutti y Sánchez, queda un saldo favorable para la institución, dando a entender que no se hizo gasto alguno para la campaña del corriente año".

Rechazo

Con respecto a la decisión de Abel Sklate el señor Abraham Mama, titular de la subcomisión de fútbol de Argentino, señaló que "le ratificamos la confianza al técnico y reprobamos a esos hinchas que lo criticaron el domingo". Mama habló en su nombre y en el de la subcomisión de fútbol que preside. Resta ahora la palabra oficial de la comisión directiva, que deberá tratar la renuncia del tecnico. Sería rechazada.

El campeonato al día

Jornada con sorpresas y se acercó el "Lobo"

Esta sí fue la fecha de las fechas, porque pasó de todo. Veamos... Tres "coleros" que se agrandaron y le movieron el piso a tres "cucos" que estaban mucho más arriba, que eran "fijas" y que no podían perder según los entendidos. Es que "Cruzados", "Tombinos" y "Xeneises" dieron vuelta la tabla este fin de semana y fueron los que jugaron como verdaderos campeones, para desgracia de sus respectivos vencidos que se quedaron tan burlados como sorprendidos... Los nueve "Globos" que aparecieron por Bermejo en una goleada tan insólita como histórica... "El "Lobo" que a río revuelto afiló otra vez las uñas y se acercó peligrosamente a la punta... El "Granate" que le dio un suave empujón al "Celeste" como para ponerlo de patitas en la "B"...

* * *

Las sorpresas empezaron el sábado. Es que al parque "Azul" llegó Maipú con su "Jogo bonito" y le amargó la tarde a un Independiente que hasta perdió a su "Rey" en la lucha. El toque fue "Cruzado" y entre Alberto Garro, Galeassi, Revecco y Muñoz le escondieron la pelota al once del "Cholo" que mordió el polvo de la derrota cuando realmente nadie lo esperaba. Es que Maipú venía a los tumbos y parecía que se caía en la tabla... El que se cayó fue Independiente.

Por esas cosas del fútbol Alberto Garro, un señor que tiene sangre "Azul", fue uno de los "Cruzados" que más hizo por la victoria maipucina. Como para recordar que no hay peor astilla que la del mismo palo... Y el popular "Tachuela" dejó a la defensa de Independiente parada cuando habilitó a Laméndola en el gol, después le hizo un túnel a su majestad Carlovich que se molestó por ello y más tarde se fue expulsado. Ahora el "Rey", con permiso del Tribunal de Penas, seguramente viajará a su tierra.

* * *

El "Expreso"... ¿Qué "Expreso"..? Tomba fue el domingo una "Locomotora". Arrancó con vía libre y llegó más a horario que nunca. El maquinista "Tito" recogió en el viaje todos los conejos y palomas que hacía un tiempo se le habían perdido por algunas canchas de la "B". Y esta vez no se le escaparon de la galera... Y Godoy Cruz jugó y ganó a lo grande, como que el dos a uno final apareció bastante mezquino. Entre los responsables de ese gran triunfo una mención especial para Oscar Humberto Paiva. El "Chiquito" se pasó... San Martín no tuvo ni alma ni fuego. Pareció una sombra. Dio la sensación de estar vencido desde el inicio. Como visitante parece una costumbre. Eso molestó realmente a Jorge Julio que no tuvo ningún empacho en criticar duramente a sus jugadores. Y razón tenía, porque ninguno se la jugó. Increíble, porque están peleando un campeonato... Tendrán que sacarse el frío de encima...

* * *

Otro que también tuvo su domingo 13 fue Argentino. Y nada menos que en San José, donde el "Albiceleste" permanecía invicto y no tenía un solo gol en contra. Pero Boca se llevó por delante todos esos pergaminos y dejó sin fiesta a la "Pandilla" que ya pensaba que iba a festejar dos puntos más. La victoria "Xeneise" consagró a Lavric, que bajo los palos de su arco tuvo una actuación estupenda. Más de una vez ahogó el grito de gol...

La derrota no le cayó muy bien a un grupo de simpatizantes "Académicos" que se la agarraron con Abel Sklate, al que responsabilizaron de la derrota por no incluir al "Quique" Lucero. Sklate no permitió tales abusos y anoche presentó su renuncia, al tiempo que los dirigentes le ratificaban la confianza.

* * *

Nueve fueron los "Globos" que aparecieron por Bermajo. Es que allí se dio una de las goleadas más insólitas de los últimos tiempos. Tamaña desgracia le pasó a Andes Talleres, que estuvo el domingo contando goles. Huracán Las Heras fue realmente una máquina. Y hasta el arquero Sixto Oviedo se dio el lujo de marcar uno, mediante un penal. Un resultado que ya está en la historia, porque nueve goles no es una cosa de todos los días. Ni de todos los meses. Ni de todos los años...

* * *

Y a río revuelto, ganancia de pescadores... En este caso el pescador fue el "Lobo", que fue el único de los punteros que no regaló los puntos. Allá en el Este, donde hizo fuego con la "Jarillera" palmirense, Gimnasia sacó buen provecho de los otros resultados y se acercó nuevamente a la punta. Y ahí está otra vez el "Lobo", apenas a un pasito de la cumbre, mientras espera que le den el puntito que le protestó a Maipú...

Palmira hizo el gasto, pero el "Lobo" los goles. Los que empataron fueron Reggi y Camargo, que atajaron sendos penales.

* * *

Luján visitó al "Celeste" y le dio un suave empujoncito. El asunto es que ahora Gutiérrez está más cerca de la "B". El "Granate", que se ha ido para arriba en las últimas fechas, justificó ampliamente su victoria. Por eso los del "Bajo" creen que si siguen así van a terminar el año muy bien ubicados.

* * *

Y ahora faltan tan sólo cuatro fechas, que van a ser para alquilar balcones y para sufrir de lo lindo. Principalmente los de arriba, donde hay varios candidatos al título. Vamos al programa de la próxima, con la mención de los resultados de la primera rueda: Maipú vs. Huracán (ganó el "Globito", por 4 a 3), San Martín vs. Andes Talleres (Victoria "Azulgrana", por 2 a 0); Boca Juniors vs. Independiente (triunfo "Azul", por 3 a 2); Godoy Cruz vs. Gutiérrez (empataron, 1 a 1); Luján vs. Palmira (se impuso Palmira, 1 a 0); y Gimnasia vs. Argentino (éxito "Albiceleste", por 1 a 0.

Con esta formación Godoy Cruz logró el domingo un resonante triunfo. El "Expreso" venció inobjetablemente a San Martín por dos goles a uno y se alejó bastante del fantasma del descenso.

Tenis

Regatas superó por 3 a 0 a Mendoza T. C.

El equipo del Club Mendoza de Regatas obtuvo una categórica victoria sobre el Mendoza Tenis Club, en el campeonato de varones de primera división en el torneo de interclubes de la Federación Mendocina de Tenis. El equipo del "Lago", que estuvo integrado por Juan Gálvez, en el single número 1; Orlando Girelli, single 2 y Horacio Giusiani y Edgardo Garbín, en el doble de caballeros se impuso por 3 a 0 a la juvenil representación de la entidad de la avenida Boulogne Sur Mer que alistó a Carlos Fiannaca, en el single número 1; Daniel Roig, en el single 2 y a Carlos Arroyo y Horacio Busca en el doble de caballeros.

En el single número uno, Juan Gálvez se impuso a Carlos Fiannaca por 6-4 y 7-6 y en el doble de caballeros, Giusiani - Garbín derrotaron a Arroyo - Busca por 6-4, 4-6 y 6-4, triunfos con los que ya estaba asegurada la victoria de Regatas, aún restando finalizar el partido entre Roig y Girelli, que era el que había despertado mayor expectación, sobre todo por el reciente triunfo obtenido en San Luis por Roig sobre Girelli. Y no se equivocaron quienes así lo esperaban porque resultó, sin duda, el mejor partido de los tres. Esta vez Girelli se tomó el desquite y se impuso por 6-4 y 7-6. Pero el resultado se tornó incierto en el segundo set, cuando Roig, en acertado desempeño, logró anular el potente como eficaz drive de Girelli, y se colocó en ventaja 3-0, diferencias que mantuvo luego en 3-2, 4-2, 4-3, 5-3, pero no pudo impedir que el veterano pero siempre eficaz Girelli volviera a dominar con su drive y lograra igualar en cinco, pero en el juego posterior no aprovechó su ventaja de 4-0, que Roig neutralizó para ganar luego el game que lo puso en ventaja 6-5. Pero otra vez Girelli igualó en 6 y en el tie break, alcanzó la victoria, que no le resultó fácil y así Regatas obtuvo el triunfo final por 3 a 0.

En el doble de caballeros, la inexperiencia de Arroyo y Busca les privó de alcanzar un punto para su equipo, cuando en el tercer set, que era el definitorio, tuvieron ventajas 4-2 y su desempeño era superior a la pareja de Regatas. Pero bastó la mayor solvencia de Giusiani para neutralizar los afanes de los juveniles representantes del Mendoza Tenis Club, que decayeron en los juegos posteriores incurriendo en errores que fueron bien capitalizados por la pareja de Regatas que obtuvo los 4 games consecutivos que definieron el set y el partido.

Un puntero en el fútbol del Banco Previsión

El equipo de Segundo Piso, al ganar, sigue puntero en el torneo de fútbol interno del Banco de Previsión Social. Los resultados registrados fueron los siguientes: Las Heras-Guaymallén 4, Personal 1; Maestranzas 3, Primer Piso 1; Segundo Piso 11, Quiniela "B" 0, y Tesorería le ganó los puntos a Quiniela "B".

La tabla de puntos quedó así: 1º) Segundo Piso, 10 puntos; 2º) Maestranza y Tesorería, 9; 3º) Primer Piso, 8; 4º) Guaymallén-Las Heras, 5; 5º) Quiniela "A", 4; 6º) Personal, 3, y 7º) Quiniela "B", sin puntos.

Seleccionados de la 18ª fecha

TITULAR

Lavric (Boca Jrs.)

Pedernera (Godoy Cruz) — Vergara (Indep.) — Leyría (Godoy Cruz) — Benegas (Luján)

Martínez (Huracán) — A. Garro (Maipú) — Galeassi (Maipú)

Muñoz (Maipú) — Zárate (Boca Jrs.) — Mosqueda (Luján)

SUPLENTE

Reggi (Gimnasia)

Mémoli (Indep.) — Pavón (Boca Jrs.) — Villegas (Palmira) — Berríos (Godoy Cruz)

Signorelli (Luján) — Zolorza (Argentino) — Medina (Godoy Cruz)

Morán (Huracán) — Contreras (Huracán) — Palazzo (Maipú)

Julio Mario Leyría

Raúl Eduardo Signorelli

Nicolino contra las cuerdas. Nota I

¿Pasado, presente o futuro?

Locche-ídolo; Locche-boxeador; Locche-hombre; Locche-leyenda. Simplemente Locche. Otra vez llenando todos los titulares. Otra vez su nombre de boca en boca. Otra vez todos los corazones de un pueblo palpitando por sus pasos. El 9 de agosto es el retorno y Mendoza no está ajena a esa contingencia. Mendoza la fría vuelve aquellos días del 68 cuando Fuji, o del 69 cuando Hernández, Henrique y sueña... ¿Cómo lo hace? De distintas maneras: creyendo, dudando, negando la posibilidad que se acerca. Ayer LOS ANDES salió a la calle en busca de la opinión de nuestra gente, y nadie pudo sustraerse para dar opinión: ni hombres serios, ni mujeres hermosas, ni niños jugando. Todos tuvieron una respuesta para la mágica palabra: Locche. Y aquí está entonces Mendoza, en una primera entrega, diciendo su verdad sobre Nico de ayer, el Locche de hoy, y quizá nuevamente el campeón de mañana. Por eso el título de "pasado, presente y futuro".

PAULA HERNANDEZ (22 años, soltera, cantante). — El regreso me parece fantástico y el 9 estaré en el ringside del Luna Park aplaudiéndolo. Siempre creí en él y no dejaré nunca de creer. Nicolino es único y estoy convencida que será nuevamente campeón del mundo. Nico es único y su vuelta, reitero, es fantástica...

ABEL FLORES (52 años, argentino, casado, vendedor de lotería): La primera pelea la gana y enloquece nuevamente a los porteños y a todo el mundo. Volverá como en sus mejores días. Después, si se cuida, creo que puede llegar a campeón del mundo. ¡Pero cuidado! He dicho: si se cuida, si se entrena, si agarra las cosas con seriedad. Así será campeón hasta la eternidad.

FLIA. GARCIA (Jaime García, colombiano; Ana María de García, argentina, de Buenos Aires; Verónica, de seis años, marplatense; Fernando, cinco años, mendocino). — Todos estamos con Nicolino en esta patriada. Fue un gran campeón y volverá al título. Yo (Jaime García) soy colombiano y tendría que gritar por Cervantes, pero siempre fui hincha de Locche y mi señora también. Conozco bastante a mis compatriotas y tienen otra preparación intelectual, otro criterio para encarar la vida. Locche es otra cosa y eso lo ayudará en el regreso. Cuando se encuentre con Cervantes no tengo la menor duda: Nicolino con amplitud. Yo (Ana María García) siempre tuve un "hobby" y ese fue el boxeo y no creo que hubo, ni habrá un pugilista del porte de Nicolino. ¿Si hay futuro? Hasta que él quiera.

Abel Flores: "Si se cuida..."

Paula Hernández: "Me voy al Luna... Fantástico".

JUAN J. BARRERA (25 años, casado, empleado). — El único problema son los años de inactividad, no los de edad. No es lo mismo volver a los 30 como lo hizo Clay, que a los 35 como lo hace Locche. De todas maneras es un genio y los genios pueden producir el milagro. Y otro milagro en Nicolino no me extrañaría. Después del primer combate, que ganará seguramente, se puede dar una opinión definitiva.

JUAN J. SUAREZ (28 años, soltero, contador público). — El retorno de Nicolino beneficia no solamente al boxeo, sino a todo el deporte argentino. Nico, es, fue y será un grande y a los grandes no se los critica, se los degusta. Locche será campeón del mundo y ya nadie podrá discutirlo. ¡Cómo me gustaría estar en el Luna Park en su primera pelea!

ISAURO LOPEZ (31 años, casado, comerciante). — Locche es Dios y Dios es omnipotente. ¿Entonces cómo vamos a dudar de Nicolino? Locche gana, empata y pierde cuando quiere. El problema que se les presenta a sus rivales es que desea ganar y entonces no habrá con qué darle. Campeón del mundo otra vez y hasta que quiera.

ALBERTO H. CAISEDO (35 años, divorciado, comerciante). — Locche no debe volver, debe permanecer en el recuerdo con esa gloria "intocable" que supo ganarse a través de más de 100 combates. Locche retorna exclusivamente por el dinero y a lo mejor su nombre de ahora en más sirve para que algún desconocido se haga famoso a su costa. No quiero ser "mufa", pero Locche va al piso en su primera pelea. A los 35 años y con la vida que vivió, ya no debe poder ni caminar.

ROBERTO BUSTOS (22 años, soltero, estudiante de medicina). — Los años se llevan todo. Las ganas de entrenarse, los reflejos, la velocidad y Locche sin esos atributos es un boxeador más, con el agravante que no tiene pegada para defenderse. Los otros días estuve en el Mocoroa, mirando una práctica de "ojito" y vi como Modesto Gómez le pegaba unas manos que antes ni soñando las recibía. Eso certificó mi concepto que el almanaque no se detiene ni para los buenos. Locche fue un bueno, pero ya no.

Eugenio Contreras (32 años, casado, empleado). — No podemos hablar de la primera pelea. Esa la gana con seguridad ya que seguramente el rival será un "paquetito" del montón. Y si es morocho mejor. Lectoure en eso tendrá principal cuidado. Esa primera pelea no se debe contar pues es puro negocio. Sin embargo quedarán algunas conclusiones importantes. Después podría dar una opinión definitiva. Creo en Locche y le deseo lo mejor de la suerte, pero hay que esperar. Son 35 años.

NORMA CAMARGO (18 años, soltera, estudiante). — Todas las niñas tenemos a alguien a quien admirar cuando cumplimos los 15 y yo tenía tres ídolos: Alain Delón, Cassius Clay y Nicolino Locche. Delón por la pinta, Clay por su simpatía y su defensa de los derechos negros y Locche porque en un mundo de violencia, él ponía una sonrisa. Donde nadie razonaba, él empleaba la inteligencia y ganaba divirtiendo. No sé si volverá a ser campeón, pero ya se ganó un lugar en la historia y eso hay que aplaudirlo. Ahora si retorna al título del mundo, mucho mejor. Divertido ¿viste?

Hugo Alberto Farina (21 años, casado, empleado). — Respaldado por el buen estado físico que ostenta, Nicolino Locche volverá a ser primera figura mundial entre los medio medianos juniors. La época actual del boxeo, no da grandes boxeadores. Es más, no hay grandes púgiles. Por eso la vuelta de Nico en condiciones normales, debe darle al boxeo justamente eso: un excepcional boxeador a la actividad.

Familia García. "Soy colombiano, pero hincha de Nicolino".

Básquet: pase insólito en Tucumán

SAN MIGUEL DE TUCUMAN, 14 (Télam). — Un monto insólito para el medio se pagó en esta provincia por la transferencia de una joven jugadora de básquetbol, Lucía Lazarino, de 16 años, por quien el club Nicolás Avellaneda pagó 15.000 pesos.

La deportista pertenecía al club Estación Experimental y el monto de su transferencia fue fijado por la Asociación Femenina Tucumana de Básquetbol, entidad que anteriormente había dispuesto que la suma de los pases no superase los 1.000 pesos.

El repentino aumento en las primas produjo un intenso traspaso de jugadoras entre los clubes aunque el único caso en el que se pagó tan importante suma es en el de la joven Lazarino, quien sin embargo no recibirá dinero alguno. De la suma abonada por el club para el que jugará ahora, la institución vendedora recibirá la mitad y la otra mitad la asociación.

Farmacias de turno en la región de Cuyo

Provincia de Mendoza

Capital. — Hasta las 24: "Avenida", Garibaldi 3, Tel. 244456 y 245402; "Natal", Olascoaga 2799, Tel. 218118; "Pasteur", San Martín 2292, Tel. 217656. Día y noche: "Roland", 9 de Julio 1636, Tel. 216477; "Ceriotto", Córdoba 395, Tel. 257567.

Policlínico Fleming. — Teléfonos: 241810 y 245792.
Hospital Central. — Teléfonos: 240063 y 245287.
Hospital Emilio Civit. — Teléfonos: 250000 y 216320.
Hospital Ferroviario. — Teléfono: 252600.
Hospital El Carmen. — Teléfonos: 220279 y 220803.
Servicio Sacerdotal Nocturno. — De 21.30 a 6.30, T. 255654
División Bomberos. — Teléfono: 244888.
Comando Radioeléctrico de la Policía. — Teléfono: 244444.

Godoy Cruz. — Hasta las 24: "Santa Rosa", Colón 901, Tel. 223151; "Fátima", Perito Moreno 1402, Tel. 222609; "Del Puente", San Martín 768, Tel. 223305. Día y noche: "Godoy Cruz", Rivadavia 499, Tel. 220372; "Sandino", Paso de los Andes 1302, Tel. 222203; "Parque", Revolución de Mayo y Bolívar, Tel. 223922.
Las Heras. — Hasta las 24: "Moyano", San Martín 299, Tel. 214376. Día y noche: "Del Valle", Doctor Moreno 2205, Tel. 217568.
Guaymallén. — Hasta las 24: "Cobos", Cobos y Juan G. Godoy, Tel. 292409; "San José", Godoy Cruz 399, Tel. 214448; "Santa Teresita", Godoy Cruz 2451, Tel. 261453. Día y noche: "Muria", Remedios Escalada 1377, Dorrego; "Rosario", Bandera de los Andes 1470, Tel. 260068; "Del Barrio", Las Heras y Correa Sáa, Tel. 258932; "Guaymallén", Bandera de los Andes 4184, Tel. 260632; "San Roque", Carril Nacional 7002, Rodeo de la Cruz, Tel. 3; "Bermejo", Carril Bermejo s/n., Tel. 260209.
San Martín. — Hasta las 24: "Argentina", 25 de Mayo y Gutiérrez, Tel. 21218. Día y noche: "Los Andes", 9 de Julio y San Lorenzo, Tel. 21040.
Luján de Cuyo. — Día y noche: "Pasteur", San Martín 1169, Tel. 980623.
Maipú. — Día y noche: "Rauek", San Martín 402, Tel. 972424.
Gutiérrez. — Hasta las 24: "Seguí", Maza 213, Tel. 972305. Día y noche: "Berra", Ozamis 471, Tel. 972605.
Junín. — Día y noche: "Del Pueblo", Mitre 234, Tel. 8.
La Paz. — Día y noche: "Cuesta", Sarmiento y San Martín, Tel. 21.
Tunuyán. — Día y noche: "Nueva", San Martín 1037, Tel. 2463.
Tupungato. — Día y noche: "Moderna", Belgrano 469, Tel. 77.
La Consulta. — Día y noche: "Luarca", San Martín 242, Tel. 11.
Villa Atuel. — Día y noche: "Lourdes".
San Rafael. — Día y noche: "Mayo", Hipólito Yrigoyen y Buenos Aires, Tel. 24050; "Andina", Hipólito Yrigoyen y Avellaneda, Tel. 21234.
General Alvear. — Día y noche: "Española", Avenida Alvear Oeste 198, Tel. 2146.
Malargüe. — Día y noche: "San Antonio", San Martín 530, Tel. 47.

Provincia de San Juan

Capital. — Hasta las 24: "Echegaray", General Acha 339 Sur, Tel. 23580; "Benavídez", Mendoza 190 esquina Chubut; "Tucumán", Avenida Rawson 802, Tel. 24937; "Valdivia", Arenales 946 Oeste. Día y noche: "Santa Bárbara", José Dolores 885; "Echagüe", Pedro Echagüe 202 Oeste, Tel. 25353; "Huarpes", Avenida Rioja 97 Sur, Tel. 26255; "Cejas", Esteban Echeverría 404 Sur.
Pocito. — Día y noche: "Riveros".
Caucete. — Día y noche: "Carvajal", Boulevar Sarmiento 353, Tel. 61025.
25 de Mayo. — Día y noche: "Chirino", Av. San Martín y R. Barrera, Tel. 12.
Jáchal. — Día y noche: "El Córdor".
Albardón. — Día y noche: "Nelson".

Provincia de San Luis

Capital. — Día y noche: "Santa Teresita", San Martín 862, Tel. 4756; "Santa Ana", Junín y Maipú, Tel. 2324; "Randazzo", Colón 1242, Tel. 2360; "Italia", Italia 1963.
Ciudad de Mercedes. — Día y noche: "Gualdoni", Pedernera 410, Tel. 1105; "Indiana", Avenida Mitre 843, Tel. 1605; "Sarmiento", San Martín 1667, Tel. 1709.

Programa de Radios y TV

Ofrecemos a continuación los programas de acuerdo con el detalle que nos han suministrado las respectivas radios y teleemisoras.

con GARANTINI

Canal 7 - Mendoza

10.45 Carta de ajuste con música selecta.
10.55 Santoral.
11.00 El pájaro loco.
11.30 Bonanza.
12.20 Actualidades.
12.35 Los picapiedras.
12.55 Ecos.
13.00 Noticiero 7 primera edición
13.30 Antes de la historia.
13.35 Matinée: "Hombres marcados", c|Humphrey Bogart.
14.55 Micros Lamela.
15.00 Siesta.
17.00 Ayer fue mentira.
17.30 Buenas tardes, mucho gusto.
19.00 El show de Bugs Bunny.
19.25 Micros Lamela.
19.30 Ahora: El camino real.
20.00 No hace falta querarte.
20.55 Ecos.
21.00 Noticiero 7, segunda edición
21.30 Sam Cade, el inflexible.
22.30 El mundo del espectáculo. "Testigo de cargo", con Tyrone Power, Marlene Dietrich, Charles Laughton.
0.30 Palabras para recordar. Secret. Medios Comunic.

todos de acuerdo

LRA 6 y LRA 34 Radio Nacional Mendoza

6.40 Por los senderos de la patria
7.30 Historia de los parlamentos
7.45 Orquestas típicas

Canal 9 - Mendoza

11.00 Telescuela técnica.
11.30 Maverick.
12.30 Noticiero en directo.
13.30 La hora de Andrés.
14.30 Cine para la familia: "Ivanohe", con Robert Taylor.
16.00 Otro vez ayer.
16.30 Súperman.
17.00 La isla de Guilligan.
17.30 King Kong.
18.00 Intriga en Hawaii.
19.00 Ben Casey.
20.00 Alguien por quien vivir.
21.00 Noticiero Nueve.
21.30 Los Comandos de Garrison.
22.30 Tu rebelde ternura.
0.00 Expedición.

en la mesa

8.05 Notas y música para usted
9.00 Cadena de la alimentación
9.05 Variedades musicales
9.30 Boletín cultural
9.35 Variedades musicales
10.05 Perspectivas dos mil (RB)
10.20 Estampa ciudadana
10.30 Eurodisco (ORTF)
11.05 Radioteatro unitario: La balanza de la justicia de Dick Dreux
11.35 Direc. Prov. de Defensa Civil
11.40 Danzas y cantares nativos
12.00 Concierto de mediodía
13.15 Pequeñas joyas de la música
13.30 Boletín Gobierno de Mendoza
13.35 Música para todos
14.05 Folklore en Nacional
15.05 Selección típica
15.30 La voz de Alemania
15.45 Mundo infantil
16.05 El libro leído para usted
16.20 Concierto de la tarde
17.15 Nuestras danzas
17.30 Cuide su salud
17.45 América su música y su canto
18.05 Tango y folklore
18.30 Boletín cultural
18.35 Punto seguido
19.30 Servicio social internacional
19.35 Galicia en América
20.05 Solistas y conjuntos argentinos
20.30 Arte y letras
21.15 Música selecta
21.35 Concierto nocturno desde Teatro Independencia
24.00 Exigencia
1.00 Con permiso solemnidad